昭和九年十二月四日　第三種郵便物認可

新京日日新聞
夕刊
十月二十三日

本紙定價　一部五錢　一ケ月壹圓　郵税一ケ月拾五錢
廣告料金　普通一行壹圓五拾錢　特別一行貳圓五拾錢
發行所　新京永樂町四ノ一　新京日日新聞社
電話　編輯部專用三一二五　營業部專用三二〇〇
發行人　十河榮忠
編輯人　松本勇
印刷人　水越内之介

停戰地區の治安を紊せば適當の處置を講ずる
河北農民自治運動に關する我が外務當局の意嚮

【東京國通】河北農民自治運動に關しては廿三日中には外務省に確報なく事態の推移を靜觀中だが民衆運動が北支に勃發した事と停戰地區内の事であるので至大の關心を寄せてゐる、而して外務當局の右に對する意向は大體次の如くである

一、香河縣農民自治宣言運動は傳へらるる所に依れば支那の一地方の内政問題であり日本としては内政不干渉主義を堅持するものである

一、然し乍ら停戰區内に於ける右民主運動が地方一帶の秩序を亂し勢の赴く所滿洲國に對しても何等かの不安を波及するが如き事態に立ち至るに及んでは塘沽停戰協定事項の命ずる所に從つて治安維持に對し萬遺憾なき措置に出づべきは當然である

蔣が司令に、學良が副司令に
北支、熱河の赤化
日滿當局頗る重大視

中國國民黨の東北赤化工作は從來あらゆる形態をとつて執拗に行はれて來たが最近に至り蔣介石の北支、熱河方面に對する赤化政策は日滿兩國に對する牽制を目的に露骨となりつゝある、即ち蔣介石は張學良を首領とする東北軍を今回剿匪軍と改稱、自ら剿匪軍總司令に就任し張學良を副司令に任命、赤軍と妥協の下に東北赤化を積極的に企圖してゐる、右剿匪軍は四川、山西各地に蟠居せる共匪赤軍を北支並に非武裝地帶、熱河省方面に驅逐し滿洲國境の攪亂を企てゐるもので日滿當局ではその動向を極め重大視し近く何等かの措置をとるものとみられてゐる

中央軍の配備以來
隴海沿線　排日激化
＝わが當局重大視す＝

【天津廿三日發國通】中央軍が隴海線沿線に配置されてから河南省の排日は熾烈化しつゝあるもの如く二十二日湖北、河南の商業視察より歸來せる日本人實業家某氏並に通譯の二名は津浦線沿線新郷及び清河鎭に赴いた所官憲、保安隊等が横暴なる振舞をなし護照を見せてもきかず二名を毆打する外十數名の公安局員は銃を擬して通譯を遂に裸にして不法なる身体檢査をなす等默止すべからざる侮日行爲に出でたので當地軍部並に總領事館では事態を重大視してゐる

香河縣重大化に
第百廿五團に出動を命ず

【北平廿三日發國通】河北省政府主席商震氏は香河縣一帶の情勢重大化に備へ通州に駐屯する第百二十五團第二營に現地出動を命じた、農民團彈壓の擧に出る方針と見られる

陝西共産軍の綏遠進出近し
蔣介石氏の紅軍利用政策

【天津廿三日發國通】陝西省北部に於て劉子丹の紅軍に合流せる徐海東の二十六軍は現在では兵力倍加し兵數一萬餘に達し綏遠寧略を企圖して居るがこれに對して井嶽秀の第八六師、昇桂史の第八七師並に寧夏の三ケ師が必死の防衛陣を張つて居る外綏遠の傅作義も赤化防止に餘念なく又中蒙人會では雲王が中心となつて共産軍の綏遠入り遠からずとして之が對策を講じてゐる、綏遠省は目下共産軍の北進に戰々兢々たる有樣である右の狀況よりして蔣介石氏の紅軍利用政策は愈々表面化したと見るべく即ち蔣介石氏は共産軍を綏遠より迂回して河北に進出せしめ北支に於る日支の經濟提携政策を防害せんとするもの如くである

産科　婦人科　婦人泌尿器科　婦人内科
康德醫院
電五三九七番　曙町二丁目三（交番隣）

河南北部にも民衆運動

【天津廿三日發國通】河南省北部にも民衆運動勃發「自治政府を樹立民衆を救濟せよ」との氣運が俄然濃厚となつた目下關封方面に五萬の民衆蜂起、先づ津浦、隴海、平漢の三鐵路は遮斷され修武、博愛方面の土匪團蜂起と共に河南北部一帶は形勢俄かに急を告ぐるに至つた

大演習への支那觀戰武官

【上海廿三日發國通】來る十一月九日より行はれる大演習に支那側より派遣される觀戰武官は廣東より一名、廣西より二名、それに駐日大使館附武官が參加することゝなつた今回は西南からのみ派遣され中央よりは一名も渡日しないこれは參加手續が遲延した爲であると

宇垣總督上京

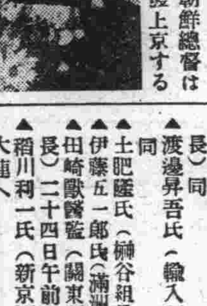

【京城國通】宇垣朝鮮總督は來る廿六日京城出發上京するが途中一、二泊し廿八日乃至廿九日東京着の豫定である

その日く

□ 課稅權は委讓しても滯納處罰は領事裁判の手に、まだ〱安心がならぬとの親心か

□ 蔣介石性懲りもなく剿匪に名を藉りて北支線の攪亂を企つソ聯の力までかりて

□ 一面河北民衆の國民黨離脱自治權運動熾烈化、蔣さん元も子もなくなる日が來そう

○ エ、伊の紛爭、も少し花々しくゆかぬものかしら、滿洲事變、上海事變のやうに

□ 防空獻金續々集まる、我等の國都であるの感を失はねば、もそつと元氣よく集まる筈

對伊制裁案に對する帝國政府の態度

【東京國通】對伊制裁調整委員會議長バスコンセルス氏は去る十九日の調整委員會の決議に從ひ廿二日横山ジュネーヴ總領事に對し廣田外相宛の公文を手交、聯盟の對伊制裁決定に至つた經過を通告し聯盟國側が聯盟の實行すべき對伊制裁の措置に併行し適當と認むることあるべき通商又はこの機會に非聯盟國がとることあるべき一切の手段に關する通告を歡迎すべき旨を提唱し來つた由廿三日横山總領事より外務省に公電が到着した帝國の聯盟に對する根本態度は屢次の言明によつて明瞭なる如く何等政治的協力の義務を有せざるのみならず調整委員會議長よりの公式通告は積極的協力等の具体的事實に對する要請を含むものに非ずして將來日本がとることとあるべき何等かの對伊措置に關し通告を歡迎するといふ程度のものであり通告自身が何等の回答を要求してゐるものでなく調整委員會議長に對しては公文受納の通告を行ふのみで何等事新らしき措置に出ぬものと見られてゐる

伊軍の撤退完了迄
和協工作には應ぜられぬ
エチオピア皇帝闡明

【アヂスアベバ廿二日發國通】イタリー北軍はアデグラート、アドワ、アクスムの線を確保、後方との連絡を強化しつつ來るべき決戰を目指し待機の姿勢にあるが一方エ國皇帝ハイレ、セラシエ一世は廿二日自國の立場を左の如く闡明した

伊軍が完全に撤退するまでは如何なる和協工作にも應ぜられず、且つエ國は軍備の充實と天嶮により伊軍を邀撃する場合は勝算歴々たるものあり

"エチオピアを國際管理にせよ"
ハーデイング卿上院で力說

【ロンドン廿二日發國通】イギリス上院で國軍問題ロンドンデリー卿は英伊戰爭回避の爲從來政府が爲し來つた事を說明したが、之に對しハーデイング卿（元駐露、駐佛大使印度總督）は左の意見を述べた

エチオピアは十二年前聯盟加入の際に於て奴隷制度を廢止し市民の兇器携行禁止を公約したにも拘らず少しも之を實行しない、吾人は斯かる政府に對し同情する必要を認めず、エチオピアが國際管理により文明國の監督下に移される事が早ければ早いだけエチオピア人にも世界にとつても有益である

エチオピア武器製造所設立

【アヂスアベバ二十三日發國通】エチオピア官邊より聞知するに政府は最近當地近傍の丘陵地帶に武器製造所を建設した、その所在地は極秘に附されてゐる、主要製造品は手榴彈で既に約七萬個が製造される段取りである、右は重量一ポンドで炸裂せば數百の小彈を撤布する能力を有してゐる

オガデン戰線の兩軍決戰迫る

【ハラール廿三日發國通】南部オガデン戰線は伊エオガデン戰線より歸來せるエチオピア兵の報告によれば同地方のエチオピア軍はウァルウァル近傍の通路上にて機關銃でイタリー兵四百を擊滅したと、右の眞疑は未だ確報はない

大本營をデッシエに
エチオピア皇帝御自ら三軍を指揮

【アヂスアベバ廿二日發國通】南北兩戰線に於ける決戰を前にエチオピア軍は着々前線に出動、十月末を以て百萬の軍隊を出動せしめるが、全線に亘る配備の完了を俟つて皇帝ハイレ・セラシエ一世は今後十月以内に首都御出發大本營をデッシエに進めて三軍を指揮される段取りである

エ南軍反擊

【ハラール廿三日發國通】南部戰線からの報道によればエチオピア南軍右翼ラス・デスタ將軍の前線部隊は廿三日イタリー軍に對し反擊を開始し伊エ兩軍の間に激烈な戰鬪が開始されつゝあると

京都府會議長副議長決定

【京都國通】京都府臨時府會は廿三日午後二時半議長に稻葉市郎右衛門氏（政友會）副議長に大西太郎兵衛氏（民政黨）を選擧した

課税權、産業行政權撤廢に關する
根本方針決定す
處罰强制執行は領事裁判で

【東京國通】治外法權撤廢、附屬地行政權問題の解決に對し政府既明の所謂事項別漸進主義が實際上渾然一體を爲す行政機構に於て如何に實現せらるるかは當初よりその成行注目せられたところであるが過般約一週間に亘つて開かれた現地中央兩當局委員會に於て數日折衝の結果大體左の如き決定をみるに至つた、即ち行政一般中に於ける行政的事項と司法的事項との區別は課稅、產業、行政、警察等各種の行政に亘つて夫々存在するが司法權が最後に移讓される爲め制裁規定の發動上困難を生ずるこれの解決方法として現地側は實際上の便宜より出發して實質主義を主張し課稅權、產業行政權の移讓に當つて處罰權をも移讓すべしとしたに對し內地側は法律技術上の困難より形式主義を主張し司法的事項を保留すべしとし結局現地側はこの問題については中央の主張を容れることとなつた、從つて第一に着手する課稅權、產業行政權の移讓に於ては租稅滯納處分乃至反則者の處分に當つて行政的事項である通告處分までは滿洲國側でこれを行ふことゝなりそれ以上の處罰强制執行は依然日本の領事裁判に附することゝなつた、尤も罰金滯納金は滿洲國側の收入とするため特別の一款を設けることに意見の一致を見た

新鋭水雷艇鴨の進水式擧行

【東京國通】海軍補充計畫に伴ふ水雷艇十六隻建造案中の第一着手として昨年十一月二十六日石川島造船所で起工した鴨は工事進捗、二十五日午後三時半同造船所で進水式を擧行することゝなつた、同水雷艇は第一次補充計畫に依る友鶴、眞鶴等の姉妹艇で排水量五五九噸、十二糎砲三門、發射管二門を裝備する新鋭である

河本理事一行けふ來京

河本滿鐵理事、中西同總務部長は弘報委員會に出席のため二十四日午前八時五十分來京午後二時發あじあで歸任の豫定である

津田鐘紡社長今夕來京

鐘紡社長津田信吾氏は二十四日午後五時三十分來京、廿五六日ごろ飛行機で牡丹江、佳木斯方面を視察の豫定

尹侯爵逝去

【北平廿三日發國通】李王妃殿下の弟君尹澤榮侯爵は慢性動脈炎で保養中の處廿三日午前九時半逝去された、享年六十

人事往來

▲和田龜治氏（陸軍中將）二十三日午後來京國都ホテル二十四日午前發奉天へ
▲榊谷鷹次郎氏（日滿土木建築協會長）同
▲山木健二氏（陸軍中佐）同
▲利行睦生氏（滿洲國官吏）同
▲加藤武夫氏（加藤株式會社長）同
▲渡邊昇吾氏（輸入貿易商）同
▲土肥睦氏（榊谷組員）同
▲伊藤五一郎氏（滿洲國官吏）同
▲田崎獸醫監（關東軍獸醫部長）二十四日午前金州へ
▲稻川利一氏（新京驛長）同大連へ
▲鯉沼兵士郎氏（新京地方事務所地方係長）同
▲上野與一氏（新京貨物主任）同
▲小日山眞登氏（北滿鑛業開發會社々長）二十三日午後東京ヤマトホテル
▲桑山茂一郎氏（新潟木材商）同
▲石丸剛氏（大連、會社員）同
▲森田幸門氏（大阪醫師）同
▲井上慶仁氏（滿鐵中央試驗所員）同
▲木津圭藏氏（大連會社員）同
▲長谷川太郎吉氏（滿洲煙草會社長）同
▲石川留吉氏（朝鮮總督府技師）同
▲梅津理氏（奉天工業土地會社專務）同
▲豐島愼三氏（青島燐寸會社取締役）二十三日午後來京名古屋ホテル
▲伊東喜八郎氏（興北省參與官）同
▲吉田辰五郎氏（東京會社員）同
▲望月貞藏氏（安東省公署經理科長）同
▲菅野健太郎氏（大林組佳木斯出張所員）同
▲森山德次氏（島津製作所員）同
▲百軒正一氏（東京賣藥業）同
▲堀尾政治氏（南滿鑛業會社取締役）同
▲竹淵福太郎氏（大林組）同
▲古賀釀一郎氏（窓ノ梅酒造會社常務）同
▲柳父猛二氏（佐賀縣廳商工技師）同
▲十河榮忠氏（本社總務）二十四日午前發奉天へ

團体

▲營口商業實習所修學旅行團三十七名二十四日吉林往復同日午後十時發南行
▲京城女子師範學生九十五名二十五日午前九時三十分發南行
▲內地證券業觀察團十六名二十五日午後一時五十分引返し來京同三時十分發吉林へ
▲三重縣町村長團二十名二十五日午後三時五十分來京太陽ホテル投宿二十七日午前七時三十分發奉天へ

女八人競艶時代　最後の切札八枚（合作）

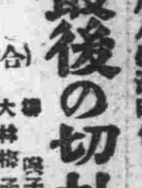

栅咲子　大林梅子　若水靜子　夏川靜江　飯田蝶子　森下

＝光りの彼方に＝
51　戀を語る（四）　大林梅子作

はづむ呼吸に、肩を波打たせながら、その方法を考へてゐたすると、環は急に起ち上りながら、

『志村さん。あたし、あたし…貴方をどんなにか戀してゐることを、貴方は、ちつとも御存じなかつたでせう』

と、叫ぶやうに云つて、ガバと起ち上るといきなり志村の膝に顔をうづめて身體をふるはせながらすゝり泣いたのです。

そして、

『志村さん。許して下さい。あたしのしたことは、皆んなあたしの戀のためだと思つて……どうか許して下さい。あたしは、そのために貴方に殺されてもいゝと思つてゐるんです。貴方が死ぬと云へば、あたし喜んで死にますわ。ですが只つた一言でいゝから人知れず思ひなやんでゐたこの沈默の戀に溫い言葉をかけて下さい。さうすれば、あたしは、喜んで死にます……』

今までは、氣の強い彼女の性質として、意地にも人には言はず色にさへ出さずに秘めてゐた戀です。しかし今は男の強さに征服され魅惑されて、正直に思つてゐることをいつてしまつたのでした。

かの女は、今や志村の前にひれ伏して、つひに男の力にやぶれた自分を懺悔し、そしてそれを喜びながら泣きつゞけてゐたのです。

志村としては、この意外な話におどろかずにはゐられなかつた。彼は、今まで夢にも環がかうも自分を戀してゐたとは思つてゐなかつたのです。

志村といふ一個の人間を、根こそぎ捉いて捨てゝやうとする熱情だとばかり考へてゐた。戀も希望もすべての幸福も奪ひ去りそして、それを肉身の兄に與へやうとしてゐる妖女だとばかり考へてゐました。

——それが、自分を戀してゐるとは？　そして、自分のためには死んでもいゝとまで言つてゐるとは？——志村としては青天のへきれきだつた。雨もない晴れた空から不意に落雷の響を聞いた時のやうに、おどろき呆れて暫くは口も利けないほどでした。

しかし、こんな意外な不可思議が果してあることなのだらうか？……それは、信じてよいことなのだらうか？……

『志村さん……』

と、環は激しい喘ひで亂れおちる髪を拭はうともせずに、

『あたし、貴方が多美枝さんを戀してゐらつしやるのを知つて貴方にも多美枝さんにも、つよい憎惡を感じたのですわ。自分が永年こゝろの底に秘めてゐた戀心を見向きもしないで不意にあらはれて來た多美枝さんに全身を傾けて戀さうとしてゐる男を見て、あたしとして口惜しく思はずにゐられませうか。あたしは貴方と多美枝さんに對してこゝろゆくまで復讐しやうと思つたのですわ。さうしたあたしの惡意をお怒りになるのでしたら、モット〱あたしを打つて下さい。自分の行を悔るながらも、なほ復讐せずにはゐられなかつたあたしは、貴方に打たれることを喜んで居りますわ。いまのあたしは、貴方に打たれゝば打たれるほど嘲々として來ますのよ。打つて下さい、志村さん打つて下さい……』

TAVANNES　シーマ　タバン　TRUSTY
滿洲國關東州總代理店　中谷時計店

大岡政談の丹下左膳大會連日超滿員の爲明廿五日まで日延べ!!
愈々二十六日より御待望の"殺人光線"上映!!
階下三十錢　新京キネマ

森永ドライミルク
小兒科大家擧つて御推奬の
母乳に代るこちおちい
母乳に最も近い標準粉乳
森永煉乳株式會社

南嶺綜合運動場に プールも新設す

運動場の一帶を公園化し 市民の慰安地に!

大滿洲國體育聯盟の誇とする南嶺綜合國立大運動場は建國と同時に着工し現在既に完成したものは陸上競技場、野球場、排球、籃球、馬場、サッカー、ラグビー運動場等で現在の滿洲國體育界では申分ないものとなつたが明年更に五萬圓の豫算でプールを新設することに決定、解氷を待つて着工の運びとなつた、この外建設局では綜合運動場一帶を公園化し一般民衆の慰安地とすることにし目下工事を進めてゐる、又運動場に通ずる幹線道路即ち大同大街から舊南嶺街道に横斷の道路も明春早々着工の豫定である

それぐ特異性を持つ 滿洲國五公園

いづれも來年六月頃に完成

國都建設と共に公衆施設事業である大同、順天、牡丹、白山、和順の五公園も明年完成の運びとなるがこの五公園はいづれも大少池その他の設備により趣きを異にし

市民 の慰安場とすべく準備を進めてゐる、廣大を誇る大同公園は現在のまゝで夏はボート遊び釣魚その他大廣場では市民運動會場に供する、つぎにお隣の白山公園は北滿特有の動物を飼ふので現在既に動物柵を五ヶ所に設けることになつた つぎに牡丹公園は溫室を主として四季の草花類を集め栽培される花類は高級、下級の二種に別け一般に賣捌く他官廷用花類を栽培する、この他南新京驛から細長く地形を取つた順天公園は中央に千五百坪の池を造り十萬尾の幼魚を放ち一般の釣魚を主とする、その他小供用遊戲場を新設、又伊通川東方に新設される和順公園は園內の窪地を

利用 して池を造り、その他園內に滿洲特有の杏花を植ゑ花の公園として市民の慰安とするがこれ等の完成はいづれも明年六月頃である

りか滿洲特有の樹木を植ゑて一般に開放し多くの人がどんぐ公園を利用する樣になれば非常に結構です

水を第一に

溝江計畫科長語る

右公園施設につき溝江計畫科長は語る

完全な公園とするにはどうしても莫大な經費を必要とするが現在の國都としては豫算がなく一般市民が滿足する樣には一寸困難です、手取早く申しますと白山公園の動物飼育ですがこれなども經費が許さないので緩房設備等も出來ない關係で北滿の冬にもこたへる樣な動物のみを集めてゐる樣な譯です、水に惠まれない新京ですから第一に水と云ふことを考へてどの公園も小ないながら池を掘つてその附近には安い木を植ゑることを主にしてゐます、最近內地から來る人々はやれ常盤木を植ゑろとか櫻を植ゑたらよいと云はれるが松の如きは非常に困難で十本植ゑて五本しか成功しない云つた風であり又櫻も吉野櫻はどうしても寒さに堪へないので望まれない、それよ

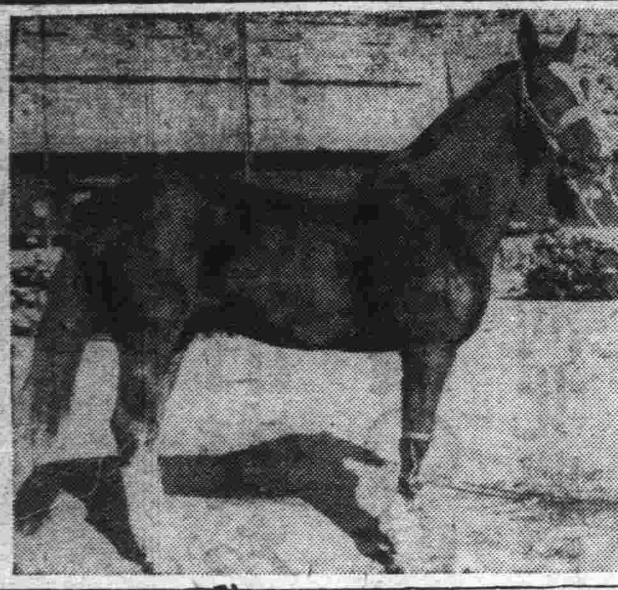

獻上の華朗號着く

宮內省から皇帝陛下に獻上の日本產名馬華朗號は今朝五時五十分着貨物列車で新京驛に到着、直ちに宮廷府の厩舍に休養させた

寬城子驛の復活で 京白線時間變更

來月一日から本營業開始と同時に寬城子驛が旅客取扱ひ復活する京白線では新京、小合隆兩驛間旅客列車の發着時刻一部が左の如く改正される

△下り（新京發）

一、旅客列車 新京 七、五五 寬城子 八、〇三 小合隆 八、三〇

二、混合列車 新京 一三、五〇 寬城子 一三、五八 小合隆 一四、三〇

△上り（新京着）

一、旅客列車 小合隆 二〇、〇〇 寬城子 二〇、二八 新京 二〇、四〇

二、混合列車 小合隆 一一、五七 寬城子 一二、二五 新京 一二、三五

新京寬城子間の料金は片道大人、小兒とも五分

北里研究所で 眠り病治療法發見

【東京國通】この夏帝都を始め全國を襲つた眠り病の治療につき醫學界を擧げて研究に努めてゐたが、今回北里研究所に於て治療法發見され市民は安堵した

新京署員 定期昇給

新京署及び領警署員の定期昇給は九月三十日附關東局にて決定、十月廿三日發表されたが、昇給者は巡捕岳巡捕長以下八名、巡查瀨々巡查部長以下百五十八名、精勵加俸增給池田巡查部長以下十七名、警部補高柳虎次郎、松林定次、井田宗幹の三名で昇給者合計百六十八名精勤加俸二十一名の多數に上つてゐる、今回の昇給は定期昇給で別に變つたことはないがたゞ特記すべきは刑事室谷本清市、西二條派出所村中繁夫、日本橋派出所西野豐邦三巡查は三年間無欠勤で特昇したことである、なほ新京署刑事室の生字引として脛に傷もつ仲間に鬼の如く恐れられてゐる池田刑事部長は精勤加俸七圓に增給された

公學校の 鏡を盜む

二十三日夜から二十四日朝八時までの間に市內室町公學校の講堂に何者か侵入し縱三尺横二尺の大鏡を盜まれてゐるのを學校で發見、其の旨警察に屆け出たが該鏡には白ペンキで公學校と校名を記入してゐると

寺田巡查戰死

【龍井村國通】大肚川警察分署では總領事館警察署から應援に出動した小笠原警部の引卒する警察隊と協力して汪淸縣奥地の共匪を討伐の爲出動したが二十二日午後三時頃多勢より約一里の密林地帶に出で露營準備中二十餘名の武裝共匪と遭遇激戰の後、敵を擊退したが此戰鬪に於て大肚川警察分署勤務寺田廣藏（二七）巡查は壯烈なる戰死を遂げた

下宿代も取らず 肉身に勝る看護

病める間借り人のために 加藤氏夫妻の情け

三重縣志摩郡答志村山下喜久松氏（三三）は去る七月上旬職を求めて來京し、市內永樂町三丁目二十一加藤繁藏方に月二十圓で間借りしてゐたが各所に職を求めたるも無く、そのうち無一文となつた上に脚氣にかゝり、一時は生死の境を彷徨してゐたが、寒氣が加はる一方夜具の持合せさへない始末に內地方面の兄弟親戚に數回交渉して見たが結局要領を得ずにゐたところ、これを見兼ねた下宿先の加藤氏夫妻は八月以來の間代はもちろん食費等も一切取らず、病人にはすつぽんの料理がよいからといつてはすつぽんを買つて來るなど肉身も及ばぬ手厚き介抱を加へ、その甲斐あつて同人も最近は步行も自由にすつかりよくなつた、これを知つた福祉委員四戶友太郎氏は右加藤氏夫妻の美德に感ずると共に、この上加藤氏方に厄介をかけるのもどうかといふので本人の意志によつて內地へ歸すことゝし、歸國旅費の交付方を地方事務所社會係に申出でたが、近ごろ吸血鬼的な悪家主の多い世の中に加藤氏夫妻の如きは稀に見るところとして附近でも評判になつてゐる

新京衞生隊の改築 漸く祝町に決定

現在の郵便局官舍取除け 直ちに工事に着手

滿鐵新京衞生隊の新築は昨年來の懸案となつてゐたが、本社側では現在消防隊南裏に當る材料置場を建築用地として決めてゐたところ、同豫定地は東一條通に面し、同町の發展を阻害するとの一部町民の反對があり、同時に地方事務所でも保健所との連絡關係から現在祝町新京保健所の棟つゞきが何より好ましいといふので祝町に面した保健所隣接地（現在郵便局宿舍）を要望して今日に至つたところ、去る二十二日附を以て漸く關東局側の正式諒解を得るに至つた、滿鐵では總工費約五萬圓を以て現在の保健所と棟つゞきに堂々たる新築に取りかゝる豫定だが既に建築期も大半を過ぎた今日とて、本年はたゞ基礎工事に止め來春早く本建築に着手のはずである、なほ同時に現在の郵便局宿舍は取り壞され材料置場の空地に改築される事になつてゐる

滿鐵倉庫番 倉庫から盜む

石油五十六函を

本籍河北省天津生れ現住所新京東站南區門牌五六號滿鐵新京材料倉庫夜警孫玉廷（四〇）は倉庫の鍵を所持せるを奇貨として滿鐵四平街建設事務所から新京材料倉庫に入庫した石油を窃取して一儲けせんと十九日夜同所に働く苦力本籍河北省敦河縣生れ新京鐵道北張判電張繁元（二一）同人力車夫候長珍（三三）同城內二道河子張根榮（二九）の三名を指揮して十九日夜から三晚に亘り車庫の石油五十六函時價三百四十二圓を窃取し某滿人に賣却し其の金を分配し何食はぬ顏をしてゐたが二十二日材料倉庫よりの屆出に依り新京署員が直ちに現場檢證を行ひ犯人は同所內部の事情に精通せるものと目星をつけ捜査の結果同夜張繁元、候長珍を取押へ取調べの結果主犯孫玉廷が東站に居住せることをつきとめ時を移さず東站に到り二十三日午前二時頃

自室 に就寢中を逮捕、ついで二道河子に潛伏せる共犯張根榮を逮捕し目下餘罪嚴重取調べ中である

取拂はれるか 大連の六角堂

草分けが保存の座談會開く

（大連支社發）大連の地はもと青泥窪と呼稱されて居た一寒村に過ぎなかつたが露西亞の極東政策から關東州の租借となりダルニーと名付けて來た、其の定礎石が現在の乃木町に古色蒼然と殘されて居る六角堂の中に埋られて居る、春風秋雨三十余年、ダルニーは大連と改稱せられ今日では人口五十萬を抱擁する國際都市として君臨するやうになつた、而も明年から着手される都市計畫に或は此の由緒ある六角堂も取拂はれるのではないかと云ふ危機に直面してゐるので、大連草分の古老達は舊蹟の少ない大連に於てこれだけは殘しておきたいと寄りく協議を進めて居るが淺野虎三郎翁等の發起で近くその座談會が開かれる模樣である（寫眞は問題の六角堂）

苦力賃を横領

新京特別市電燈敬衞門牌二二苦力頭李天旭（三七）苦力張承水（二八）は大同大街三菱新京アパート建築工事現場に於て七月十八日以降苦力に支拂ふべき苦力賃一千餘圓を横領したこと判明屆出により各署では目下犯人嚴探中

北海道幌泉の 大火

【幌泉國通】廿三日午前二時北海道日高國幌泉郡幌泉郵便局附近より發火山ノ手の目貫きの場所七十餘戶を燒失し同七時過ぎ鎭火した、原因損害は目下調査中

外蒙代表 自動車を買込む

滿洲里會議外蒙側代表部が今回滿洲國側代表を通じてハルビンより時價六千五百圓の流線型自動車を買入れた、會議が終つた後本國に土産に持歸るさうな（寫眞滿洲里ニキチンホテル前で）

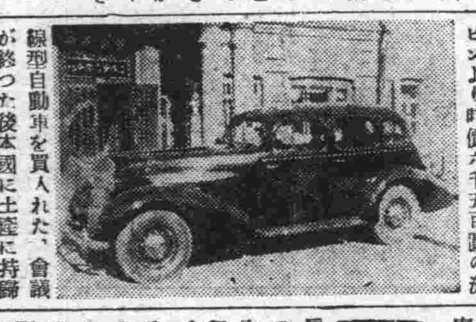

善生堂醫院 金百圓獻金

吉野町三ノ一二善生堂醫院河野五百里氏は二十三日地方事務所を通じ防空獻金として金百圓を寄贈した

社員會に出席

二十五日から大連で開催される滿鐵社員會に出席のため新京聯合會から武田聯合會長、鈴澤、稻川、野村、上野各評議員は二十四日午前九時發はとで出發、なほその外二十餘名の評議員も今夜の列車で大連に出發の豫定

天理教傳道廳 廳長と主事長

新京北安路三〇二に先頃落成奉告祭を行つた天理教滿洲傳道廳は從來奉天琴平町に在つたものを國都に移したもので傳道廳は同教々廳の出張所に類し關東州並に滿洲國內に於ける同教々會及布教師信徒の監督指導の機關として廳長は管長の命を受け之が任に當り天理教を代表するものである因に同傳道廳長は深谷德郎氏主事長は植田五郎氏である

滿鐵社員の 殉職者追悼

來る二十六日大連において第九回滿鐵社員殉職者追悼會を開催されるので新京においても鐵道側、地方側ともに當日午前十時三十分を期して三十秒間一齊に默禱殉職社員の冥福を祈り後は業務に差支への無い限り早退して敬意を表する

鮮滿淨瑠璃大會 新京も參加

奉天公會堂で廿四、五の兩夜開催の鮮滿淨瑠璃大會へ新京を代表して料亭曾我廼家の主人田中相生太夫、株式店主畑翁太夫の兩氏何れも三味線彈き同伴二十四日朝發の列車で赴奉した、●この大會は內地からも態々參會するものあり盛會を豫想されてゐる

二十七日は 王道學會休講

來る二十七日日曜日の王道學會例會は佐藤講師大連出張のため休講する

寄附

市內羽衣町二丁目佐野義信氏は二十四日金十圓を貧民救濟基金として新京署に寄贈を願ひ出た

あす（二十五日）

△通俗學術講演會（在滿十五學會共同主催）午後七時記念公會堂

今晚の主なる放送番組

▲七・〇〇謠曲葵上（東京）觀世喜之▲七・三〇歌謠曲（東京）唄渡邊はま子、兒玉好雄伴奏ビクター管絃樂團▲七・五〇浪花節杉野兵曹長の妻、（大阪）天中軒雲月

けふの銀相場

國幣對金票 一〇〇圓〇〇錢
鈔票對金票 [illegible]
國幣對鈔票 [illegible]
現大洋對鈔票 ―

アリゾナ丸船長 自殺未遂

【シンガポール二十三日發國通】大阪商船アフリカ航路アリゾナ丸が復路の途廿一日マラッカ海峽を航行中岸本船長が船長室で咽喉を斬り苦悶中を船員が發見、廿二日シンガポール入港と同時に日本人病院に收容した手當ての結果生命は取止める見込みである、原因不明

御待合 貸席 由良助

アンデルセンの百年祭 東京で童話祭擧行

【東京國通】今年は世界童話の父デンマルクのアンデルセンの死後百年目に相當するので外務、文部兩省、東京市、デンマルク公使館の後援の下に來月十七日午後六時九段下の軍人會館に於て童話祭を擧行することゝなつた尙當日の入場料はデンマルクのコペンハーゲン市アンデルセン記念館又は銅像前に寄贈される記念品の費用に當てられる

お酒は慶典

河村醫師奉天へ

奉天滿大研究室に入所のため新京醫院外科醫師河村一男氏は二十四日午前九時發はとで奉天に向ひ出發した

扇芳亭ダンスホールと、モンテカルロ・ホールの開場が年內に、つまりクリスマス前に行はれるだらうといふので、ダンサー界に若干の動搖があるらしい▲新奇なものに集るのが大衆心理である、既設兩ホール、馴染みといふ點での强味はあるにしても相當の對應的趣向が必要であらう▲近く某社から「流線型夜の新京行進曲」とか題する百頁以上の本が出るさうである、何や彼やと踊り出る人種も多からう

仙人掌

天氣と氣溫

明日の天氣 南寄の風晴一時曇
日の出 午前六時五分
日の入 午後四時四十一分
月の出 午前三時五十分
月の入 午後三時十六分
けふの氣溫 最高 十八度五 最低 九度八

これこそ最新の流行
シーズンの御洋裝地とオーバー地が中山に
又々新しく入荷致しました
色調に感觸に三六年のトーンを鮮かに表しました傑作のみ殊に中山が特選の上取寄せました品々が多くこの中山自慢の逸品を揃へました時御注文は兎に角御洋裝にお好みの深い方々に是非々々御覽を願ひとう存じます
中山婦人服店
支店奉天江之島町 本店大連連鎖街

和洋百貨ストア
冬物特價大賣出し
賣出中全商品正札の壹割引
其の他思ひ切つた見切品澤山
自十月廿五日 至十一月一日
ダイヤ街 岩室洋品店 電六七三七番

冬の洋服
スバラシイ新柄が豊富に入荷致しました
一度是非御來店御高覽の程
何れも世界最高級製絨會社の今年度傑作にして弊店が多大の犧牲を拂つて取寄せました殊にオーバ地はクロンビ社より背廣地はガニヤ、ミニス、モーニング用縞ズボンはロジチ社より
オーバ 五五、〇〇より 背廣 六〇、〇〇より
モーニング 八〇、〇〇より トンビ（和服用）六〇、〇〇より
婦人用コート地シルーベルット高級毛皮、獺皮ー銀狐ラツコ、ハリオカ入荷
大連勝又洋服店
新京日本橋通り 六二 電話三四二五番

●ノーシンは胃腸をこわさぬ頭痛藥●

寒さ日に增す……冬への御準備に……
防寒用品賣出し
精彩を放つ新製防寒用品を山積
冬服オーヴア地充實 レデーメード品 二五圓〇〇より
防寒婦人コート賣出し
優良毛皮品揃賣出し
純毛シャツ景品附賣出し
毛糸製コドモセーター賣出し
三中井 日本橋 電話二四一二

映畫と演藝

果して原語が判るか？
―「日本語版」は必要である―
宮澤俊義

西洋映畫へ日本語を錄音したのを見たいとかねがねおもつてゐたが、この間ロイドの「足が第一」ではじめて日本語を話す異人に見參することが出來た。これで永年の宿題の一つをはたすことができたわけである。かういふ映畫―日本語を話す異人の出て來る映畫―が一般にどういふ評判であるか僕は知らない。つい先日偶然に讀んだ專門家(?)らしい人の批評にもあんなもの、おかしくて見てゐられるかといふ風な言葉が書いてあつた。日本語は日本人の顔した者が使ふのが一番おかしくない。わが國の西洋ものの飜譯芝居では異人の扮裝をした人間が日本語を話すが、いくら日本人の役者が異人くさく作つても日本人だといふことは一目見ればすぐに分るからこの場合「扮裝」の西洋人が日本語をしやべつても少しも變でない。ところが映畫では正眞正銘の西洋人が日本語を使ふのだから、何となく妙だといふ意見にはたしかに一理ある。

しかし、わが國の現在において高級な映畫鑑賞者と自ら許す人たちの大部分が、トーキーで話される洋語を完全に理解する能力をもつことは到底信じられない。あれを分つたつもりで滿足してゐる人たちは、彼らが言葉が十分わからぬことによつてそこで何を失つてゐるかに氣がつかぬ人たちだと思はれる。言葉のもつ「味」や「陰影」に重きをおく人、事件の筋の進行ばかりでなく、會話や獨自のおもしろさを味ひたいといふ人にとつては、西洋語を聞いてそのおほよその意味と筋の進行を理解しただけでは到底滿足できる筈がない。必ずや底の底まで分る日本語を聞きたいといふ氣持になるに違ひない。もしかういふ氣持をもつ人が少くないとすれば、西洋映畫に西洋語の代りに日本語を入れるといふことも一概にわるいことだとはいへなくなると思ふ。

◇……◇

むろん日本語を入れる不十分さは、日本で西洋出來の映畫を見ようとする以上免れることのできぬ最小限度の不十分さではないだらうか。あの不完全な字幕をたよりに非常な努力と緊張を以て推理力想像力を逞しうするよりは、直截判明な日本語を耳にする方がいいとは考へられないだらうか。

西洋語の背後には數千年の輝しい西洋文化がある。西洋文化の影響を多分に受けてゐるわが高級鑑賞家諸氏にとつて何となく有難くひびくのであらう。僕はこれを「西洋心

あすから寫眞替り　長春座

長春座二十五日よりの番組は待望の「雪之丞變化第二篇」を中心に「麗人社交場」と「ブラウンの爆裂珍艦隊」を加へた和洋混合プロである

△下加茂「雪之丞變化」スタツフ、主演者別項紹介、時に不健康な匂ひを感じないでもないが、とに角大衆ものは興味を惹く、滿洲でも大連、奉天では既倒的好評を博したさうで衣笠貞之助も、もう立派な大衆映畫作家になつたやうである

△蒲田「麗人社交場」野田高梧原作、柳井隆雄脚色、野村浩將監督、高橋與吉撮影のオール蒲田のスタツフ、主演者は岡田嘉子、川崎弘子、桑野通子、南部耕作、日下部章等賑やかな顔ぶれ、藝者、令孃、酒場のマダム等、社交場の麗人が織なす戀愛悲劇である

△F・N「ブラウンの爆裂珍艦隊」ロイド・ベイコンが監督する大仕掛けな喜劇、何はさてブラウンの大口が見ものである

雜音

五所亭の「吹けよ戀風」は期待してみたけれど余り感心しなかつた、妙に氣取つた所ばかりが目につく、自分の好みを大事にしすぎるのぢやなからうか、ひどく窮々しい雰圍氣が感じられる、この人の感覺には、もつと整理淨化されたものだけが映らなければならない、不用なものが多く表現されすぎるやうに思はれる△近く放送局と協力して本社の主催で、演藝放送の新人募集が行はれる、詳細は未だ決定してゐないが、文化的色彩に缺く所の多い滿洲に、この企畫は確に大きな意義あるものと思はれる、滿洲文化のために新人出でよ！と待望する

皆樣の醬油味噌は

雪之丞變化（第二篇）
松竹下加茂映畫

旅役者に身を落して仇を狙ふ雪之丞の江戸乘込みを發端とし、長崎屋の寮におげる輕業お初の登場によつて終末を告げた第一篇の後をうけて、第二篇は愈よ物語りの本筋に入る、偶然の機會から雪之丞の秘密を知り、遂げられぬ戀の恨みからそれを三齋に告げやうとするお初、次いで浪路の失踪、平馬に謀られた雪之丞の危難、それを救ふ闇太郎の活躍、奸商長崎屋の破産、そして再び平馬に襲はれる雪之丞の危急等、波瀾葛藤に渦卷く昂奮とスリルを盛つて、物語りは更に續篇への興味をつなぐ、スタツフは第一篇と同じく衣笠貞之助脚色監督、杉山公平の撮影、長二郎の二役、伏見直江の活躍が見ものである（二十五日より長春座上映）スチールに伏見直江と林長二郎

今日の演藝街

△長春座―二十四日限り、高田浩吉の「瓦版かちかち山」栗島すみ子、藤井貢の「夢のささやき」フランキー・ダローの「家なき少年群」
△新京キネマ―二十五日まで大河内傳次郎、伏見直江の「丹下左膳」（大岡政談より）
△公會堂―二十四日まで、漫才平和ラッパ公演

居住消息

△橋本才次郎氏（和歌山縣）羽衣町二丁目二番地肥後方へ
△大内吉太郎氏（愛媛縣）安東から花園町五丁目三番地へ
△澤田德一氏（高知縣）平安町三丁目四號へ

轉居

△複智蓮氏　興運路から錦町二丁目十番地へ
△佐々木桂五氏　祝町から實淸胡同百七十一號へ
△柴政喜悅氏　東四條通りから永昌胡同三百二十三號へ
△原瀨太郎氏　芙蓉町から興安大路陸軍官舍三十號へ
△千歩敏雄氏　和泉町から菊水町四號へ
△門脇勳氏　朝日通りから櫻木町陸官二十七號へ
△武田與會吉氏　朝日通りから天容町陸官四十八號ノ二へ
△岡崑利氏　長慶街から錦町三丁目五番地へ
△秋山悌治郎氏　西五馬路から吉野町二丁目四番地ノ三へ
△吉森美春氏　曙町から菊水町六番地へ
△押鐘一平氏　山吹町から菊水町二丁目一番地へ
△藤原峯三郎氏　西七馬路から菊水町六ノ三へ
△丹武藏氏　平安町から菊水町二番地ノ二へ
△中牟田敏郎氏　西三條から菊水町一號へ

死亡

△藤森茂一郎氏（錦町四丁目九番地の二）二十一日午後十一時三十分死亡
△土屋キヨさん（常盤町二丁目九號の一）二十三日午前零時四十分死亡
△野田七三氏（白菊町五丁目三番地）妻梅さん十九日午前七時二十分死亡

十月二十五日　舊九月廿八日　金曜　甲戌　赤口　建　牛宿

●一白の人　輕忽に行動すれば辛苦を招んとする危險日　庚と辛と壬が吉
●二黑の人　猪勇は意外の失策を生ずべし病難怪我注意　申と庚と辛が吉
●三碧の人　迷ひ多くして災に罹り易し計畫を變へるな　甲と丙と癸が吉
●四綠の人　家業大切と他に考へを馳せず耐忍するが吉　乙と丁と癸が吉
●五黄の人　衆人の上に立つ勢あり益々謙讓を守るべし　庚と辛と丑が吉
●六白の人　發展榮達を來たすべき日なれば更に努めよ　申と庚と壬が吉
●七赤の人　衆望を負ひ名譽を荷ひて大に奮起すべき日　辛と癸と丑が吉
●八白の人　勞苦は夢と過ぎて漸々に幸運に惠まるゝ日　申と辛と丑が吉
●九紫の人　他事に係り合ひて不利に陷る日悔を招くな　丙と丁と申が吉

二十五日より

雪之丞變化　第二篇

愈々佳境に入る　波瀾篇

林長二郎（一人二役主演）

入場料　一圓

蒲田超特作　豪華版

ブラウンの爆烈珍艦隊

蒲田豪華キヤスト　岡田嘉子　川崎弘子　上原謙　阪本武　飯田蝶子　桑野通子　南部耕作　突貫小僧　吉川滿子　小櫻葉子　日下部章　大山健二　小林十九二　新井淳　高松榮子　武田春郎　大塚君代　小谷能子　最上米子

麗人社交場

オール・トーキー　長春座

高石齒科　新京曙町三の六

胃腸藥　強力酵母劑

そこう

300錠 1.20
1000錠 3.30
◀藥價至廉▶
代理店　井上誠昌堂　電話三八三三番

豐樂劇場マーク當選者發表

壹等　滿洲計器公司　安東榮氏（壹ケ年間無料入場券進呈）
貳等　國都建設局　草地一雄氏（半ケ年間無料入場券進呈）
參等　祝町　竹下武信氏（三ケ月間無料入場券進呈）

等外
朝日通　村松茂之氏
梅ケ枝町　藤田幸三郎氏
中央通　安藤榮氏
度量衡局　錢家驥氏
朝日通　安倍彌生氏
興安胡同　出井太治氏
梅枝町　秋山進氏
滿鐵家事講習所　小泉美津江氏
安達街　町田ぎん氏
花園町　久保常次郎氏
吉野町　上田高義氏
關東軍　藤井志雄氏
興亞胡同　山本有治氏
盛滿ビル　三田新平氏
永樂町　間瀨廉吉氏
共同印刷　坂之上國義氏
大使館文書係　篠崎光一氏
中央銀行　蛭田專太郎氏
銀パレス　早智子氏
電々會社　酒井淸氏

多數御應募下さいまして難有度く存じます等外の方は五回、他の應募者全部（四百十名樣）には二回分の入場券を追つて開場の上御贈り致します

新京日本橋通七三　寶洋行内　豐樂劇場係

菊香馥郁として全堂に咲き競ふ

秋の王座

菊花觀賞并に即賣會

自十月二十日　至十一月末日　縱覽御隨意

新京花園提供

會場　精養軒

ミス東洋の大改造

東洋一の大豪華殿堂！アイデアルキヤフエーの出現

三ケ月に亘る大工事

滿都　ネオンに誇る　ソシアル　パラダイス

開店　十一月初旬

美女給壹百名募集

申込は本人來談　正午より四時迄

富士町二ノ六一八　料亭備前家へ　電話　三八二〇　五八二八

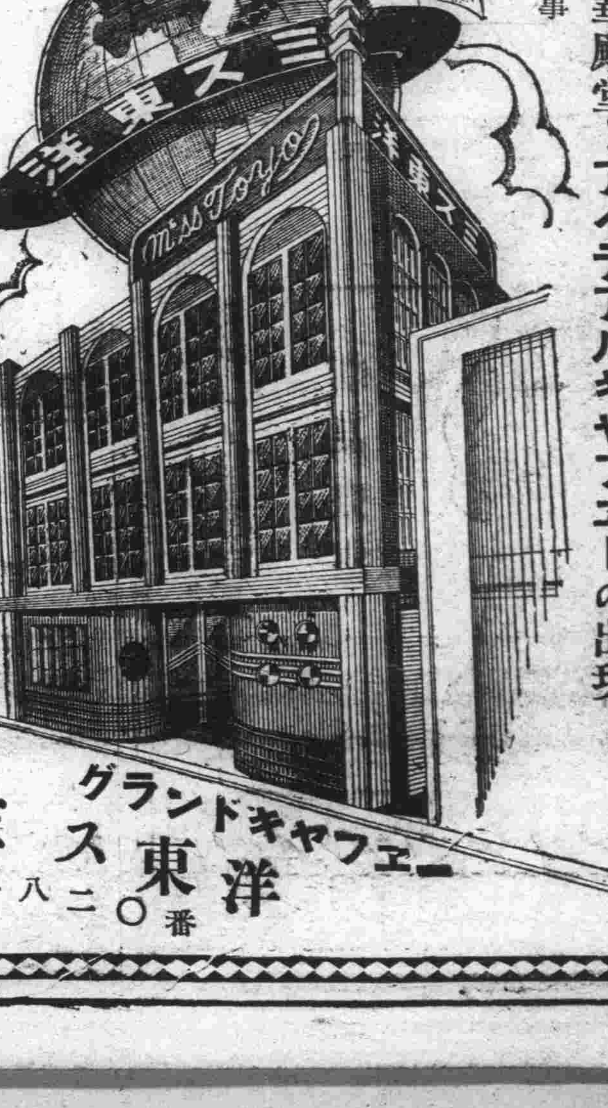

グランドキヤフエー　ミス東洋　電五八二〇番

新興皮革工業
東洋皮革會社の計畫
資本金五百萬圓で

强力な資本と優秀な技術を利用し新興皮革工業を滿洲に於いて創始せんとする計畫が進められてゐる、それは哈爾濱東洋皮革會社を買收して大規模な皮革會社を創設せんとするもので計畫概要を述ぶれば資本金五百萬圓（第一回拂込は百廿五萬圓の豫定）で株式は一般に公募しない、工場は第一工場を大連に新設し全部ドイツ式の新設備をなし第二工場は北滿哈爾濱皮革工場を買收して改造し之に充てる使用藥品合成タンニン、顏料等はドイツ製品を使用する、製造品目は底革、クローム革、毛皮、他に副產品としてニベゼラチンを製造し、獨特のペテントレザーも生產する豫定である能力は第一期計畫で底革年產百四十萬斤、クローム革百四十四萬坪、毛皮五十萬圓並にその他の副產物、事業開始は哈爾濱は買收改造後直ちに操業するので明年四、五月頃となろう、大連新工場は完成次第運轉されるがそれまでに既設某工場を利用して準備的操業をなし得よう、以上が第一期計畫で第二期計畫は內地に工場を新設することが眼目となつて居る、滿洲に於ける皮革の需用に對し新技術を以て臨まんとする所に特徵あり內地皮革會社よりも注目されてゐる

新營業稅に滿人特產商不滿

滿洲國新營業稅法の滿洲國人に對する適用は本年十月一日より實施されて居るが、新京に於ける滿人特產商方面に於いてはその課稅額が特に物品運搬業者に對して大に過ぎかくては特產商は營業不能に陷る外なしとし、新京交易人組合より滿洲國當局に對しこれが輕減方を種々交涉中であり注目されてゐる

濠洲初代商務官 ロ氏着京

【東京國通】濠洲政府派遣の駐日初代商務官ロングフィールド・ロイド氏は夫人、令息同伴廿二日朝入京帝國ホテルに滯在早くも市內に適當な住居を定めて日濠通商關係、觀光事業の促進、文化關係の新しい企圖といふ重大使命に着手する事となつた、ロイド氏は曾つて歐洲大戰の際オーストラリア陸軍に參加して實戰の經驗も嘗めてゐる退役中佐で長い役人生活を送り昨春訪日のレーサム外相の隨員の一人としてやつて來たが今度晴れの初代駐日商務官の位置に上つた親日家で三人の令息のブライアン（一五）、オーエン（一三）の兩君を近く日本の小學校に入れて初歩からみつちり日本語を勉强させようと云ふ程の意氣込みだ、ロイド氏は語る

全濠洲の對日感情は素晴らしい、此機を外さずこれから長い間通商、觀光、文化の三つのしつかりした握手の爲自分の得心がゆくまでやつて見たいと思つてゐる

北滿金鑛 明年事業開始

北滿洲金鑛株式會社では會社創立以後大興安嶺北部の同社委託經營となつてゐる鑛區開發準備に當つて居るが豫定通り計畫が進めば事業開始は來年九月末頃となる模樣である同社ではすでに三泉工業によつて製作されたドレッヂャーを現地に輸送してゐるが、來年早々三泉工業より技術者來滿して組立を行ひ大體七月頃より試運轉を始めることとなろう、同社採取の金は滿洲採金會社へ全部納められる筈である

大連取引所當局が取引人の注意を喚起
立玉整理不能は規定で處斷

【大連國通】二十三日の特產市場は建成興同興昌の立玉整理の不能から人心動搖し遂に相場も立たず立會停止の狀態になつたが兩店の立玉整理は賣買雙方が個々に交涉する以外方法の途なく如何にしても個々の交涉にて解決點を見出し得ざる場合には現物の讓解けあひを爲すも止むを得ずといふに各方面の意向は一致してゐる、又定期も十月限は受渡しを一週間後に控へて成行を注視されてゐたが之は制限相場の適用によつて萬全の策が講ぜられるであらうから今の處危險はない模樣である、なほ取引所當局では廿三日午後左の如き揭示を爲し取引人の注意を喚起するところあつた

頃來現物取引相手方受渡し不能を理由として自己の受渡しを拒むもの之あり、右は取引所規定上受渡し遲延の理由とならず等しく受渡し不履行となり取引所規定により處斷せらるべきにつき各取引人は誤解なきやう特に注意すべし

上海銀安は反騰に轉ぜん
日本爲替銀行筋の觀測

【東京國通】上海銀元相場大暴落に關し日本爲替銀行筋では次の如き見解の下に上海市場の混亂狀態も程なく解決すべきものと爲してゐる、即ち今次の銀安は既に上海思惑筋が米國の銀吊上げ政策を見くびつて銀買りに出てゐた爲上海爲替安を引起してゐたところへ偶々政府が海關金單位を二元半に改訂し銀弗の切下げを企圖せりとの噂が飛び思惑筋の乘ずるところとなつたものである、然し支那に於ける平價切下げは周知の如く實行至難であり、右は一片の噂として間もなく銀は反騰すべしとの見方が有力である、而して上海市場極度の混亂狀態にも拘らず日英パリテイは一志二片、日米は廿八弗七十二仙見當と內地市場と變らず、從つて圓爲替は內地の影響を受ける事なく極めて平靜狀態を維持してゐる

銅相場引下げ

【東京國通】銅相場は伊エ開戰問題一服で鈍狀を呈してゐるが內地產銅水曜會では廿三日建値を前回に引續き更に八十錢方引下げ百キロ八十一圓卅五錢と改訂した

出淵大使基隆着

【基隆廿三日發國通】此夏日濠親善使節として派遣された出淵大使は兩國經濟提携の重大使命を果し廿三日午前九時半基隆入港の廣東丸で寄港した、大使は語る

七月十五日東京出發以來三ケ月餘の長い旅だつたが至る處で歡迎された、日濠經濟提携は先方でも熱心に希望して居り、目下交涉中の通商條約も遠からず具體化するだらう日本人の入國制限問題も噂されてゐる樣な事は無く、事實はどしどし日本人がは入つてゐるからそう問題とするにも當るまい、海底電信の問題や日濠無線電信の開設に就ても話したが主旨は何れも贊成だが權利を既に與へた既得會社の關係が少し困難を豫想される

因みに同大使は廿七日の瑞穗丸で內地に向け歸朝の途に就く筈である

皆様の藥局
健康第一
國際藥局
南廣場 電五三九五番
強壯劑と化粧品

滿洲經濟夜話（14）

支那政府は銀の流出に注意を集中し、貿易上に於ける舊來の獨占制及び制限を勵行し乃至は擴張することによつて又特に阿片の輸入を嚴に禁壓

"無智な赤猿どもに國の財寶を掠め取られ國威を亂されて堪るか"

することによつて、支那經濟破壞の進行を喰ひ止めようとした、しかしもうその時には阿片の密輸入に關聯しての賄賂が南方支那の官吏たちを全く頽廢させてゐたのである。この結果として阿片の支那人への支配が力を增すにつれて支那の皇帝とそのいかめしい官吏たちの支配力は失はれて行つたのだ。

× ×

イギリス、ブルジョアジーは茶や絹を正規に且つ平價的に出來るだけ多量に獲得するために、また阿片その他イギリス・マニフアクチユア製品就中綿製品、羊毛製品の可及的多量販賣を行ふために、支那政府の對外貿易制限政策を何よりも先に打破せんことを欲した、貿易が廣東一港に限定せられてゐたこと、しかもこれには支那側の海關監督並びに公行以下の施設があつて政治的經濟的に、貿易が著しく制限せられ不自由にせられてゐたこと、貿易の樞軸たる阿片の取引が抑壓せられてゐたこと、又茶その他の輸出品の產地及び錦製品、毛製品、その他の消費地乃至それらの商工業者或ひは農民と直接に接觸するといふ道が全く遮斷されてゐたこと、これらの狀態の打破なくしては貿易に於けるそれ以上の進展はすでに不可能となつてゐたのであるかかる狀態こそが、やがて阿片戰爭の開幕へと支那を導いたのであつた。

× ×

戲曲「阿片戰爭」に於いて廣東廣西の總督林則徐は叫んでゐる。

…實につくい奴ばらぢや無智な赤猿どもに、國家の財寶を掠め取られた上、國威を亂されて堪るもんか

土建ニュース

決定工事 ●需用處營繕科

▲營口鹽場務局廳舍新築工事

（一回）一九,九六〇,〇〇 川畑組 / 二〇,八〇〇,〇〇 福井高梨組

（二回）一九,〇〇〇,〇〇 川畑組 / 一九,五〇〇,〇〇 福井高梨組

示談決定 一萬八千三百圓 川畑組

▲本工事は再度入札せしも目的を達せず依つて示談協定額一八、三百圓にて最低川畑組へ

●國都建設局

▲白山公園公衆便所新築工事 單獨 九百四十圓 酒井吉原組

豫告工事

▲康平街西側宗智路埋立工事（入札十月二十四日）

▲府午路附近碎石舖裝側溝工事（入札期日十月廿四日）

●中央銀行

▲吉林河南街支行廳舍改築工事（入札期日十月廿六日）

▲寧大分行守衛詰所及附便所新築工事（入札十月廿四日）

長亭酒

讀賣新聞に連載された山崎靖純君の「滿洲國を觀る」といふ一文の中から拔萃する―傍題に「思想なき國家經營、現代日本の缺陷を反映」と題した十九日附所載の一節だが曰く▲「要するに滿洲國の經營にはイデオロギーと云ふものがない。抑も滿洲事變は世界資本主義の如何なる段階の中に於て起つた事實であるが、その中に於て日本の資本主義は如何なる特殊事情によつて行詰りつつあるか、日本と滿洲國と乃至は大陸とを結びつける正しい法則は何か…先づかういふ省察が何處にもない。否、事變當初の志士等の頭には相當に高い意識があつたやうだがその後殆ど消されて終つて居る」▲確かに、われらをして考へしめるだけのことを彼は言つてゐる、或る人、山崎君を評して「さかんなるイマジネーションの過剩」と言つたがそれは恐らく貴重としてい、▲「曠野吹く風に刺ある思ひかな」

商況欄（十月廿四日前場）

海外經濟電報

倫敦銀塊 二九片一六分五
同 先限 二九片四分一
紐育銀塊 六五仙八分三
孟買銀塊 六七留比六分九
米英爲替 四弗九仙四分三
米日爲替 二八弗七七仙
米支爲替 三五弗〇〇
スチール 四七弗四分一
アナゴンダ 二〇弗八分七
英日爲替 一志二片一六分三
英支爲替 一五弗八分三
英佛爲替 〃
印日爲替 七七留比八分七

▲米棉
現物 一一仙四〇
十二月限 一一仙〇五
一月限 一〇仙九九
三月限 一一仙〇六
五月限 一一仙〇二
七月限 一一仙〇六
十月限 一一仙〇七

▲印棉
ブローチ 二一五留比
オームラ 一九五留比
ベンゴール 一四九留比

▲市俄古小麥
十二月限 九九仙八分三
一月限 九九仙八分一
三月限 八八仙八分七

▲カルカッタ麻袋
青筋 二五留比八分三
鐵筋 二二留比四分一

金銀市況

●上海標金 本寄 一〇六八、〇〇 步 [illegible]
●大連金鈔票 現物 寄付 二六、〇〇 引 二六、四〇 出來高 一三一
十月廿八日限 寄付 二三、〇〇 十一月十三日限 出來不申
●大連鈔票銀大洋 [illegible] 出來不申
●奉天國幣金票 現物 一〇〇、〇〇 ▲十一月十三日限 一〇〇、〇〇 出來不申
●奉天國幣小票 現物 二六、四〇 ▲十一月十三日限 二五、九〇
●哈爾濱國幣金票 現物 二六、〇〇 出來高 一〇萬
●安東國幣金票 現物 一〇〇、〇〇 ▲十月廿八日限 十一月十三日限 出來不申

爲替相場

▲上海爲替
▲日本向
第一回 賣買 一一七、〇〇 一一七、五〇
第二回 賣買 一一六、五〇 一一七、〇〇
第三回 賣買 ‖
第四回 賣買 一一六、〇〇 一一六、五〇
▲倫敦向
第一回 賣買 一志四片 二分一 八分五
第二回 賣買 一志四片 八分三 二分一
第三回 賣買 一志四片 四分一 八分三
▲紐育向
第一回 賣買 三三弗 八分七 八分一
第二回 賣買 三四弗 二分一 二分三
第三回 賣買 三三弗 一六分五 八分三

▲大連爲替
▲上海向 一〇二、七〇 一〇〇、〇〇 / 一〇二、五〇 九九、八〇 / 一〇二、七〇 九九、九〇 出來高 一四萬一千
▲營口 一〇三、八〇 一〇二、二〇 / 一〇一、九〇 / 一〇一、五〇 / 一〇一、六〇 / 一〇三、三〇
▲阪神日米爲替 第一回 賣買 二八弗 一六分二 一六分三
▲阪神日英爲替 第一回 賣買 一志二片 一六分一 〇〇

株式市場

▲大阪株式（短期）寄 引
大新 九七、二〇 ―

▲大連株式（短期）寄 引
鐘新 一四一、三〇 一四三、〇〇
東新 八〇、八〇 八〇、三〇
日產 七九、一〇 ―

▲奉天株式（短期）寄 引
五品 一七、一〇 一七、一〇
豆新 三三、〇〇 ―
鈔新 一八、八〇 ―
東新 一〇〇、八〇 一〇一、〇〇
滿鐵新 二三、五〇 ―
二重新 七九、一〇 七九、五〇
日產新 一三四、九〇 ―
鐘新 ― ―
滿取新 一五、〇〇 一五、五〇
東新 一〇〇、八〇 一〇一、六〇
大產新 九七、五〇 九七、八〇
日品新 一七、〇〇 ―
五品新 三三、〇〇 ―
豆新 一四一、〇〇 ―
鐘新 六〇、五〇 六〇、六〇
滿鐵 ― 三五、七〇
二甲新 一三、四〇 一三、四〇
電乙 一四、六〇 一四、六〇
同拓 二四、六〇 二四、六〇
東興 三、四〇 二、六〇
滿亞 一八、五〇 ―
優光 一七、一〇 一八、五〇
滿毛 五六、〇〇 五六、五〇
日晉 ― ―

商品市況

▲大阪棉糸 寄 付
十月限 二〇、五〇 二一、六〇
十一月限 二二、〇〇 二二、五〇
十二月限 二四、九〇 二三、六〇
一月限 二一、八〇 二一、〇〇
二月限 二一、九〇 二〇八、四〇
三月限 二〇七、九〇 二〇七、四〇
四月限 二〇七、八〇 二〇七、四〇

▲大阪棉花 當限 六三、八〇 六三、五〇 / 先限 六一、七〇 六一、五〇
▲大阪人絹 當限 七〇、六〇 七〇、五〇 / 先限 七〇、五〇 七〇、八〇
●大阪期米 當限 三一、四二 三一、四九 / 中限 三〇、六六 三〇、三二 / 先限 三〇、〇二 三〇、二二

特產市況

●哈爾濱大豆
十二月限 一、〇四〇 一、〇三〇
一月限 九八〇 九九〇
出來高 一〇〇車
●同 小麥
十二月限 一、四二〇 一、四二〇
一月限 一、四一〇 一、四二〇
出來高 一一〇車
▲神戸豆粕
十月限 四、〇五 四、〇五
十一月限 四、〇二 四、〇二
十二月限 四、〇七 四、〇七
一月限 四、〇五 四、〇五
二月限 四、〇九 四、〇九

新京取引所市況（十月廿四日前場）

●大豆 現物 定期（一石値段）（混合百斤値段）寄 引 出來高
現物 ― ―
十月限 ― ―
十一月限 四、二一 四、一五 一八車
十二月限 ― ―
一月限 ― ―
二月限 ― ―
高粱
現物 ― ―
十月限 四、五〇 四、六五 三車
十一月限 三、〇〇 三、〇〇 一車
十二月限 ― ―
一月限 ― ―
二月限 ― ―
●鈔票對金票 圓
二十八日限 二五、四八 二六、五〇
十三日限 二五、四八 二六、五〇
●國幣對鈔票 出來高 一三〇
●錢鈔 寄 引 八六、一〇 八六、一〇
出來高 八七、七〇
國幣對金票 一〇〇、〇〇
錢鈔對金票 二四、三〇
國幣對鈔票 八、四〇
現大洋對鈔票 ―

誰が殺したか

（禁上映）國枝史郎氏作 龍造寺瞻畫

一〇七 第二の殺人 十七

厨屋は風のやうに、人々のあひだを縫ふて階下へ降りていつた。女房は、一切を呑み込んで、だまつて後にしたがつた。皆川刑事は、ふと、今たつていつた男を、胡乱にも思つた。不審に思つた。併し厨屋とは氣がつかなかつた。

皆川刑事は、牛肉や、酒を運んできた女中をちよつと呼とめた。

『ちかごろ、お竹さんの旦那さまはこないかね？』

笑ひながら問ひかけた。

『旦那樣つていひますと？…』

『君もわからない女だね、レコがくるかつてことよ』

『ア、成程……存ませんわ』

その女中はツンとすましていつ

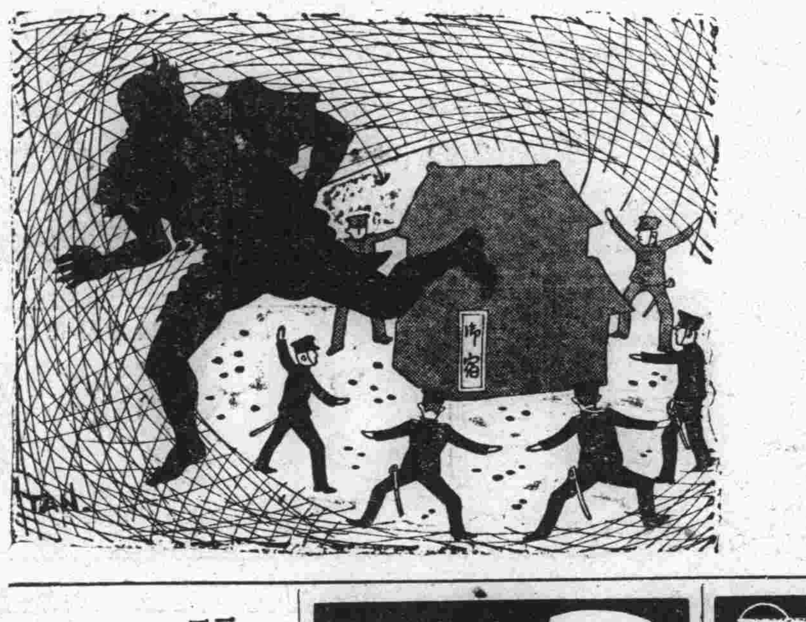

てしまつた。すると、こんどは、廣間の隅から、一人の商店の番頭らしい姿をした男が、ツカ〳〵と皆川刑事の前へきた、

『皆川さん！』

聲をひくゝして、

『今ね、あいつらしいものが來てゐましてね、貴方の姿を見ると直たつて行きました』

『さうか、君はまたなぜすぐあとをつけないんだ、かうしちやゐられない』——皆川刑事は慌たゞしく立あがつた。

『僕も、さうだらうと、睨んだゞけで、ハッキリしたことはいへませんがね……なアに、遠くへいつてはをりませんよ、そこらでカ、アと話してますよ』

其言葉をきゝながしながら、階段をどん〳〵おりてきたが、そこらには、もう姿が見えなかつた。

とにかく、外へ出て、往來に目をくばつた。すると、五六軒さきを、肩をならべて、寄り添ふてゆく男女の二人連れの後姿がどうもそれらしかつた。追跡やうとすると、男の方がふりかへつた。

皆川刑事は、遠かしちやいけないと思つた。わざと、ゆつくりあるき出した。そして、部下の刑事をもあとから來さして、ゆる〳〵二人のあとをつけることにした。

二人連れは、いふまでもなく、女房をつれだした厨屋であつた。あたりに眼をくばりながら、足早にいそいだ。そして、ある一軒の木賃宿のなかへはいつた。

皆川刑事はそれをつきとめると、すぐ、部下の刑事に何事かさゝやいた。部下の刑事は、反對の方向にはしつていつた。

間もなく、正服や私服の警官十人ばかりの應援をつれて來たのを皆川刑事は、木賃宿の表口と裏口とをとりまかして、自分一人だけツカ〳〵とはいつていつた。

『ゐらつしやい、お泊ですか』

あたまの禿た番頭が出てきた。

『ちよつと……』

『ヘイ、なにか御用で……』

番頭の耳へさゝやくやうにして

『おれは、刑事だが、今夫婦らしい客がはいつたらう』

『ヘイ、お泊りになりましたが……』

『これ、しづかに！……實は强盜なんだから、部屋へソッと案內してくれ』

『ヘイッ强盜！』

『これ〳〵大きな聲をするな』

皆川刑事が、今番頭といつしよにその部屋へゆかうとして、あるき出したとき、廊下の奥の方から女中と一緒に話ながら出てきたのは厨屋の女房であつた。

『不思議ですわね』

『まアどうしたといふんでせう、妾をこゝまでつれ込んで、おれは便所へいつてくるからつて、それつきり消えてしまふなんて、あんまりひどいわ！』

厨屋の女房は、涙聲でかういつた。

（この篇今野賢三作）

十月廿五日より五日間
誓文拂大賣出
呉服物が次第にお高くなる樣子です
只今冬物の御買物の好期です
▲弊店は幸にも最底相場にて然も大量に取り揃へましたから皆々樣の御用命をお待ち致して居ります
御婚禮衣裳新柄豊富品揃
外に特價品・大見切品澤山
大連浪速町
伊藤呉服店

あんま 鍼灸
九州堂療院
東一条橋々詰
電話六五〇九番

株券喪失公告
一、當社十株券自ろ第一三二號至ろ第一三五號四枚
一、當社一株券自ハ第一五〇號至ハ第一五四號五枚
合計四十五株此拂込金額八百五十五圓也
奈良市 多和田孝名義
右前住所四平街ヨリ引越ノ際紛失セシ旨本人ヨリ申出デアリ今後三十日間異議申出デナキトキハ無効トス
昭和十年十月二十三日
滿洲製油株式會社

鍼灸 あんま
高橋療院
梅ヶ枝町四ノ十四 電五八六七

醫療器械
村中兄弟商會
新京吉野町一丁目八
電話五九四八番

毛皮大廉賣
新品豊富
富士町一丁目
天増合
毛皮專門店

長春座 電話三二四番
廿二日より三日間 封切
瓦版かちかち山
家なき少年群
夢のささやき
下加茂特作品 高田浩吉・飯塚敏子
ワーナー・ナショナル作品 フランキー・ダーロー
蒲田特作サウンド版 栗島すみ子・藤井貢
料金 五拾錢

貸室
洋室 煖房・水道・浴室の設備完
日本橋通六十三番地
フランスホテル
電話五二四八番

新京キネマ 電話二〇六八番
廿二日より四日間
大岡政談
大河內傳次郎主演
丹下左膳
大會
二十錢

新京日日新聞
朝刊
【本紙朝夕刊十二頁】
本紙定價 一部五錢 一ケ月壹圓 郵稅 一ケ月拾五錢
廣告料金 普通一行 壹圓五拾錢 特別一行 貳圓五拾錢
發行所 新京永樂町四ノ一 新京日日新聞社 電話 編輯部專用三一二五 營業部專用三三〇〇
發行人 十河榮忠
編輯人 松本勇
印刷人 水館內之介

滿洲・高級清酒・千福 防腐劑ヲ含マズ

日米間の對軍縮態度 根本的に相背馳
"會議の成功は全く望めぬ"と 我が海軍の見解

【東京國通】米海軍長官スワンソン氏が廿三日新聞記者との會見で語つた海軍々縮問題に關し我海軍では大要左の如き見解を下してゐる

一、軍縮會議に經濟問題其他海軍問題以外の議事を爲す事を一切除外すべきだと云ふス長官の意見は我方針と同樣である

一、米國が來るべき會議に對して依然現行比率主義を固執する事は今日改めてス長官の言明を聞かずとも從來の態度に見るも明白である、我軍縮案の根本が軍備平等の實現にあるのであるから日米間の對軍縮態度は依然相背馳してゐる譯で此點に見るも會議の成功は到底望めない

ス米海軍長官 現行比率を主張

【ワシントン廿三日發國通】米海軍長官スワンソン氏は廿三日新聞記者團との會見に於て軍縮本會議に言及し

日、英、米三國海軍力に關する五、五、三の現行比率は依然として公正である、余はワシントン條約締結當時極力同條約を支持し上院に於ても同條約の通過に努めたが現在と雖も右見解に變りはない、日本政府の海軍擴張要求には同意出來ない

と言明した

米軍縮代表 ス提督推薦さる

【ワシントン廿三日發國通】スワンソン海軍長官は來るべき海軍縮小本會議に首席代表として作戰部長スタンドレー提督を推す旨言明した

寺內中將進級

【東京國通】臺灣軍司令官寺內壽一中將に對し一兩日中に現職のまゝ左の如き御沙汰あらせられる筈である

陸軍中將 正三位勳一等功四級伯爵 寺內壽一
任陸軍大將

ベネット內閣 總辭職 自由黨內閣出現

【オッタワ廿三日發國通】ベネット氏を首班とする保守黨內閣は廿二日總辭職をしたので總督代理は自由黨首領マッケンジー氏に內閣組織を命じた

米綿布輸入高增加

【ワシントン二十三日】米國財務省は二十三日、本年一月以降九月迄の綿布輸入高を發表したがこれに依れば總輸入高五百二十五萬二千弗、四千七百七十一萬五千平方ヤードで昨年同期に比し價格に於て四萬五千弗數量に於て一千六百六十四萬四千平方ヤード方の夫々增加を示した、日本よりの輸入は價格では百十三萬七十弗方、數量に於ては二千三百六十五萬六千平方ヤード方を夫々激增して何れも昨年同期の七倍以上に達する躍進振をしめしてゐる

滿鐵財產評價委員會 第一回會議開催
—三委員會案を決定す—

【大連國通】滿鐵臨時財產評價委員會の第一回會議は廿四日午前九時より滿鐵社員倶樂部に於て開催、竹中委員長議長席に就き滿鐵財產評價に就き山本條太郎前滿鐵總裁時代の評價に對し今回の評價方針を如何に爲すべきかを議し大體現在の時價を基準として行ふ事を申合せ、分科委員會を設置する事とし正午一先づ散會、竹中委員長以下は午後引續き幹事會を開催協議の結果動產、不動產、權利の三委員會案を決定した、同決定案は近く開催の委員會に附議する模樣である

ハルビン洋灰會社 廿八日より操業開始

【ハルビン國通】北鐵買收により滿洲國の建設工事が北滿に及ぶと共に北滿のセメント需要が擴大して來たので本年二月一日資本金五百萬圓(四分の一拂込)を以て創立されたハルビンセメント會社では更に約百萬圓の金を借入れ工場の設立を急いでゐたが愈々全般の裝備を終り來る廿八日回轉爐の火入れを行ひ十一月末には製品を市場に出すこととなつた、同工場は生產能力年十萬噸であるが當分は七萬三千噸の生產に止める筈である、同社の製品は三井物產の一手販賣に託され北滿各地の建築土木各種工事に日本品に代つて使用されることとなる筈である

野原、鈴木兩氏 挨拶に來社

新京中央電報局受付配達課長野原太市氏は今回大連管理局營業課に榮轉、新任配達課長鈴木小次郎氏同道二十四日午後挨拶のため來社した

國體明徵に關し
新京長勇會の檄文 廿三日旅順招魂祭大會で

日露戰役從軍生存者より組織されてゐる新京長勇會では過般四王天延孝中將の來京を機に國體明徵問題に關し座談會を開催して以來同問題の運動は滿洲にても果然活潑なる動向を見せ來つたが、廿三日旅順に於て開催せられた招魂祭大會に各地の鄕軍代表參席祭典終了後、再び旅順にて國體明徵問題座談會を開き這般政府の爲した再聲明は微溫的で吾人の期待に反すとの主旨の下に左記の如き決議文を作成兩軍部大臣始め關係要路に長勇會の名を以て檄を飛ばした

一、帝國の統治權の主體は天皇なり
一、機關說並に之に類似の說は國體の本義に悖るものにして斷乎之を撲滅すべきものなり
一、機關說並に之に類似する說の信奉者は如何なる顯官微々たる小吏と雖も社會より葬り去らん事を熱望す
一、吾人は國體明徵の爲何ものを賭するも之を厭はざるものなり

外科一般・花柳病科 肛門病科・入院及診應需
廣澤醫院
日本橋鄕局前・電五四三六
ドクトル 廣沢德民

農民自治政府の勢力 依然として減せず
支那側の自主的解決困難視 臨時縣長も監禁さる

【北平廿四日發國通】香河縣城を占領農民自治政府を樹立して武義亭を盟主とする農民蜂起は依然として勢力を減せず現場は全く無政府的混亂を續けてゐる、二十三日は通州より商震軍一個中隊が派遣されたが恰かも香河が停戰協定線上にある關係から愼重態度を持する商震主席の命により入城せず河を隔てて對峙の姿勢にあり一方保定の省政府より事態收拾の爲臨時縣長に就任の任務を帶びて廿三日入城した省參議劉耀東も直ちに農民團の手により監禁されるに至り香河事件の支那側の自主的解決は不可能の狀態にある

當局の嚴重警戒

【北平廿四日發國通】香河縣農民蜂起に呼應して三河、武淸、永淸の三縣も暴動化したと傳へられるが右三縣は目下のところ平穩である、然しながら香河縣に於ける農民團の傳單その他總ゆる組織的宣傳が革命的ショックを與へてゐるのは事實で地方當局は警戒を嚴にしてゐる

戒嚴令下の 各縣狀勢

【天津廿四日發國通】香河縣農民暴動に引續き廿二日來、安次、永淸、覇縣、靜海、武淸、通縣、昌平等の各縣相次で民衆自治運動風潮が狼火の如く蜂起せんとしたので商震河北省主席は直ちに右各縣に戒嚴令を布いた、偶々廿二日安次縣村落に數縣民衆代表は首領王殿然を先頭に安次縣城に赴き縣長に面會を求め縣稅附加稅撤廢を請願せんとしたが既に戒嚴令が布かれ一歩たりとも城內に進む事を得ず、代表を悉く逮捕するに至り、又復情勢は惡化するに至つた

民衆鬱憤納らず

【天津廿四日發國通】香河縣農民自治運動は表面一先づ解決したかの如く見へたが商震河北省主席が河北省政府參議劉耀東を香河に派し縣長代理に任命した爲民衆は又もや納まらず民衆運動のリーダー安厚齋を推して飽迄目的貫徹に邁進してゐる

香河縣入城は 團匪事件の 議定書違反

【天津廿四日發國通】河北省政府が香河縣の民衆自治運動を防遏せんが爲め秘密裡に同地に戒嚴令を布いたことは省政府自體の施政方針とはいへ日支團匪事件最終議定書の條項に照らせば平津間鐵道沿線の香河縣の戒嚴令の如きは當然事前に日本側の諒解を求むべきものである、然るに商震主席は何等の通告もなくして續々軍隊を入れ戒嚴令を布きたることは明らかに條約違反で日本側當局では憤慨してをり成行注目さる。

筒井書記官 滿洲國入り決定

外務省では滿洲國外交部の要求に依つて駐滿大使館二等書記官筒井潔氏を情報司長に推擧する事に決し廿四日左の通り大使館一等書記官に任命したが廿五日依願免本官の形式で筒井氏の情報司長就任が實現する事となつた

大使館二等書記官 筒井潔
任大使館一等書記官滿洲國在勤を命ず

英佛兩國に對し 制裁手續停止を要望
=英は輕く一蹴=

【ローマ廿三日發國通】確聞するにムッソリーニ首相は對英佛友人の意思表示としてリビア減兵を決定すると同時に

一、和協が渉に便宜を與ふるため聯盟による制裁諸國の手續進行を取敢へず停止すること
一、英國の地中海集結艦隊の即時引揚げ

の二項目を英佛兩國政府に對し申出た、これに對し英國政府はイタリー側が和協の誠意を事實を以て示しこれを目睹したる後はじめて英國は行動開始の可能性ある旨强調し、伊國が英國に對し制裁手續の停止を要望せるは筋違ひであると回答し來つたのでムッソリーニ首相は更に新提案を英佛兩國に送るべく考慮中であると

"滿洲事變と 伊エ紛爭は相違す" イーデン英代表下院で指摘

【ロンドン廿三日發國通】廿三日午後の英國下院で聯盟代表イーデン無任所相は滿洲事變と今回の伊エ紛爭とが全然異る所以を指摘し次の如く述べた

滿洲事變と伊エ紛爭とを對比して日本政府に對し制裁案を發動せずイタリー政府に對してのみ經濟斷交案を決定するのは片手落ちだと非難する者があるが日本政府に對し聯盟理事會は侵略國の裁斷を下さなかつたではないか、紛爭の如何なる段階に於ても日支兩當事國はいづれも戰鬪行爲に訴へなかつたし、國交は斷絶せず聯盟規約第十六條を援用するに至らなかつた、從つて日支兩國間の紛爭は今回の事件とは全くその性質を異にしてゐる、更に實際上の考慮からも日本政府に對し制裁案を發動する事は事實上出來ぬ情勢だつた

伊のリビア撤兵 佛首相下院で發表

【パリ廿三日發國通】ラヴァール佛首相は廿三日夕刻フランス下院外交委員會に於てイタリー政府よりリビア駐兵三ケ師團中一ケ師團を本國に引揚げることに決定した旨の通牒を受けたと發表したが、欣快に堪えない面持ちだつた

地中海英艦隊も 一部引揚げ

【ロンドン廿三日發國通】英國政府は廿三日イタリー政府よりリビア駐在三ケ師團の本國引揚げを決定した旨の通牒を受けた、よつて英國政府はムッソリーニ首相とドラモンド英大使との會見申合せに基き

一、リビア殘留の二ケ師團の今後の方針
一、イタリー言論の對英態度
一、一般的和協工作

の三條件を考慮しつゝ地中海集結の英艦隊の一部を引揚げることとなつた

演藝放送新人募集

惠まれない、出づべくして出なかつた伎藝者と隱れたる市民藝術家を世に送り新京演藝界の發達に貢獻するため本社は左記により演藝放送の新人を募集することゝなりました。職業人、非職業人たるこを問はず振つて御申込み下さい

第一回募集規程

一、申込希望者は職業人、非職業人を問はず年齡十六才以上の男女であること
一、希望者は希望種目を明細に記し出演希望書に履歷書(演藝に關する)を添へ「新京永樂町新京日日新聞社」宛御提出下さい
一、詮衡の日時場所は追つて本紙上に發表します
一、出演申込は必ず希望者自身に限ります、伴奏は希望者において取り決めること
一、合格者は新京放送局から放送を御依賴します
一、申込者氏名は發表せず、合格者氏名だけ發表します
一、詮衡委員氏名は詮衡當日發表します
一、募集種目は長唄、義太夫、小唄、浪花節、琵琶、漫談漫才、聲色の七種でその他のものは第二回(來る十二月の豫定)に讓ります
一、第一回募集締切りは十一月三日です

主催 新京日日新聞社

民政部大臣 奉天各方面訪問 今夕歸任

【奉天國通】滯奉中の呂民政部大臣は昨日新京へ歸還の豫定を變更し廿四日午前協和會各中學校、女學校等を巡視し午後は滿洲國治安維持の爲前線に奮鬪したる傷病兵を日滿陸軍衞戍病院に慰問し廿五日午前博物館を見學した上午後一時五十二分發あじあにて歸京の筈である

田村國稅科長 今日着京

課稅權撤廢の現地案大綱を携行して上京、過般來中央各機關と折衝を重ねてゐた財政部田村國稅科長は本廿五日ヒカリで歸任する、なほ同行の大使館山本書記官も同日大連着の豫定

中銀週報 自十三日至十九日

貨幣發行額 [illegible]
紙幣 [illegible]
準備 [illegible]
保證 [illegible]
鑄幣 [illegible]

航空往來

▲今野常吉氏 廿四日午前ハルビンより
▲松島鑑氏 同大連より
▲石田京三氏 同奉天より
▲千田盛六氏 同ハルビンへ
▲高澤喬二氏 同
▲松尾淸二氏 同佳木斯へ
▲須原芳彥氏 同平壤へ
▲伊關正太郎氏 午後チ、ハルより
▲船越淸氏 同
▲中井雅人氏 同ハルビンより
▲大島孫四郎氏 同

[illegible]

事變後附屬地人口の激增につれて衞生機關の擴充が特に痛感され、その結果さしづめ新京衞生隊の新築が急務とされてゐた▼現在の衞生隊は以前の消防隊から分離したものであるが、今では名實ともに獨立した機關であるに拘らず、お見かけ通りのあの貧弱な建物にしかも假住居と來てゐる▲豫防注射を一つ行ふにしても消防隊の一隅を借り受けなければならぬ始末で、本家本元がこれだから衞生施設の完璧などは思ひもよらぬ▼この際內容外觀思ひ切つた衞生隊本部の新築をきつかけに、各種衞生施設の完成が何よりも先に望ましい▼その一例に公衆便所の設置があり、婦人の立小便はともかく髯の紳士が堂々とホースを向けてゐる圖なども、余り見られたものではない▼これが內地の田舍なら別、國都の中心街において、決して珍らしくないのだから甚だ恐れ入る▼何とか當局者熟考を促したい

設開店支 一週間 10月21日より 〃27日まで
特價大賣出し
新京一のよいフトン……！ 新京一の安い店……！
奉仕品の一例
銘仙夜具 一組 拾八圓
ナフトール木綿夜具 一人用一組 拾圓
極上綿入羽二重夜具 一枚 拾圓
銘仙座蒲團 一枚 壹圓五拾錢
毛斯室座蒲團 一枚 參圓
ソバガラ入 坊主枕 一個 四十五錢
ニッ折リ パンヤ枕 一個 壹圓五拾錢
綿入 銘仙丹前 一枚 拾圓
瓦斯丹前 一枚 六圓五十錢
新京の皆樣 フトンの御用命は 實質本位のダルマ屋へ 是非御用命の程を
アラユルフトン
アラユルフトン生地
綿類！何でも揃ふ店
東一條通り消防隊南
ダルマ屋本店 電話五六三七番
豐樂路(豐樂劇場西)
ダルマ屋支店 電話五六三七番

御利用下さい
軍賜公債 特別高價買入
●御下命次第係員をお伺ひ致させます●
公社債 諸株式 現物賣買
新京日本橋通七五
合資會社 廣本洋行證券部
電話長二〇四三番五六二三番

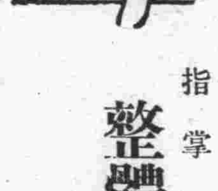
指掌 整體術の 血液循環療法の 三井田療術所は
●外來取扱午前中と夜間
●市內往施術午後一時より
●光明思想普及會出版の
新京三笠町三丁目東二條通
新館方
電三九三一番

新鑛業法ニヨル 製圖及出願手續
△鑛山調査及測量
△一般測量
△鑛石分析並鑑定
△鑛山紹介
新京八島通四十四番地賣山辨寸工場前
滿洲鑛業社
電話長六四四七番

社説 河北の新情勢と對北支工作

中央の對支根本方針を現地各機關に傳達し現地諸情勢の報告を受けるために中央より派遣された陸軍岡村少將、海軍本田大佐、外務側守島課長は大連會議を皮切りに夫々上海において陸軍武官會議、海軍武官會議、總領事會議を開催し對支政策に關し檢討をなしたが、今次の現地會議は將來の我が對支政策の動向を決定するものと重視されてゐる而して我が對支政策の具體化に關して最も注目されてゐるのは對北支工作であることは最近の北支における新情勢が雄辯に物語つてゐる、北支事件解決後の北支の動向は要するに南京政府殊に蔣勢力の著しい撤退によつて蔣政權の支配より脱し南支より獨立せんとの氣運に向ひつゝあるといふ事が出來る、即ち蔣軍閥の壓政下に苦しんで來た北支民衆は北支事件を契機として王道河北の實現を要望し南京政府治下の暗黒政治を排撃して明朗なる北支政權を建設せんと意圖してゐるのである

◇

かゝる民衆の要望は最近北支各地における自治運動となつて現れて來たが、去る廿日以來河北省香河縣に於る省民の暴動化といふ明確な方向をとるに至つた、河北人の河北を叫び「國民黨からの離脱」と「赤化防衛」をスローガンとして河北人民自治宣言を發表した省民大衆は北京總商務會々長を首班とせる河北自治請願隊を組織し香河縣城を包圍した結果、保安團と衝突し多數の死傷を出すに至つたが請願隊の暴動化により情勢はいよ〳〵重大化するに至り農民の自治運動は漸く全北支に擴大せんとしつゝある、右の事實は北支六千萬民衆が如何に北支の獨立即ち南京政府よりの解放を熱心に要求してゐるかを示す好事例であつて北支と緊密なる關係を持つ日滿兩國の最も深い關心を有するところである

◇

既に北支の經濟開發に關しては關東軍、滿鐵、支那駐屯軍等關係各機關において愼重協議が進められ近く滿鐵の綜合調査機關として天津事務所の開設並に經濟開發機關として興中公司の設立が實現することになつて居り北支の經濟更生は第一歩を踏み出さんとしてゐるのである、而して北支經濟開發の具體化傾向によつて最近では日滿北支經濟ブロック論さへ擡頭し北支に對する經濟的期待が盛んに强調されてゐる狀態である、然し乍ら現情勢下にあつて健實なる北支經濟開發が可能であるかは多大な疑問を有せざるを得ない、何故ならば經濟工作は政治的安定の上に立脚して始めて成果を得るものであるからである、例へば滿洲國の場合においても若し獨立前の如き舊軍閥政權の下にあつて如何に日本が滿洲の經濟開發に努力してもそれは徒勞となつてゐたであらうことは明らかである、北支の政治情勢は現に動搖しつゝある、北支事件の解決に際して南京政府は反滿抗日諸團體の北支よりの撤退を言明しておき乍ら依然として藍衣系の排日機關は北支において暗躍を續けてゐるといふ現狀である、斯くの如き政治情勢の下で經濟開發に邁進することは多大な困難と障害を伴ふことは必然であると思惟される、北支民衆の利福を念慮するものは先づ彼等に政治的不安を除いてやるべきであらう、而して後彼等の經濟更生を指導すべきであつて若し我が北支工作が經濟工作によつて具體化されるとするならばそれは本末轉倒したものといはなければならない、北支に重大關係を有する關東軍並に支那駐屯軍においてもこの點に關しては愼重なる討究をなしてゐるものと思惟されるが、日滿兩國の一般的關心が徒らに北支經濟開發に向けられつゝある傾向は充分いましめねばならない

鼠、鼬攻めに逢ふ ブラゴエの日本總領事館 食糧難で動物まで日本に賴る 支那總領事館は食ひ物搜し

「働らかざる者は食ふべからず」の赤い國ロシアで働く者もまた食ふ能はずといふ皮肉な話が持ち上つてゐる―最近滿ソ國境を視察して來京した某旅行者の語るところによれば大黑河對岸のブラゴエ市における食糧難は旅行者の目をそむける樣な慘狀を呈してゐる、パンの自由販賣は數年前から禁止され一片のパンを買ふ爲の群衆が朝からパン頒賣所前に押寄せてすさまじい光景を描いてゐるかと思へば、食糧の都市集中化によつて農作物は政府から强制的に買上げられ、農民は自分が作つたものさへ喰べられないといふ有樣である、市民の家庭には食糧品の蔭さへなく之がため鼠や鼬までが家庭から逃げ出して食料の豐富な日本領事館に集り館員は追つても捕へても續々と襲來する鼬群に手を燒いてゐる一方支那領事館の食料難もお多分に洩れず館員は居留民の保護はそつちのけでルンペンを集めて毎日市中から食料品の買ひ集めに奔命してゐる有樣で、民衆の間には官憲の壓迫に反抗して漸次暴動の氣運がかもされ事態は重大化せんとしてゐる

ソ聯農民續々 滿洲國領へ逃亡 生活難愈よ激化す

滿ソ國境附近におけるソ聯民衆の生活難はます〳〵激化されつゝあるが、最近食糧を求めて滿洲國に逃避する者が增加してゐる、去る九月二十日夜ハバロフスク南方のソ聯農民八家族四十五名は官憲の壓迫に堪へかねて舟でウスリー江を渡り滿洲國内に逃亡して來たが彼等の語るシベリヤにおける農民の生活は實に慘澹たるもので文字通り饑死線上をさまよつてゐる現狀である

全滿米穀豐作 價格低落するか

滿洲に於ける本年の稻作は、全滿に亘る治安の回復、又北滿に於いて旱水害の無かりしこと等のため一般に增收穫が期待されてゐるが、これを第二次收穫豫想に就いて見るに南滿は作付總面積九萬六千六百四十七、又北滿は作付面積二萬四千三百二十二となつて居り、これには共に收穫不能面積無く、全滿について收穫率指數は昨年度一〇一、七八〇に對して一二〇、九六九となつてゐる、これは必然的に當りの平均收穫にも反映し、昨年度南北滿洲の總平均一九〇一瓩であつたものが本年は二三六三瓩となり二割四分强の增收となつてゐる、ために全體の穀收穫高は昨年度二十六萬十八瓩に對し本年度は二十八萬五千九百六十五瓩(換算二、九七六、八九六石)の急增振りを示し全滿米穀査場の推定三百萬石と殆ど一致してゐる、なほまた昨年は白米一石を得るためには籾四石を必要としたが本年度の籾は登熟充分であつた關係で三百六十斤乃至三百八十斤で立派な白米を得られる、これを檢査について言へば、昨年の新穀は碎米の混合歩合一割四分前後(制限は一割五分)で漸く合格してゐたものが本年はそれより遙かにいい品質を示してゐる、斯くて本年の米作は種々の點より見て豐年萬作と考へられ、この結果米價は當然漸次低落を辿るであらうと觀測されてゐる

吳經濟視察團長 感想を語る

【東京國通】去る九日入京した中國經濟視察團は東京、大阪、京都、名古屋等各地の經濟視察を終へて廿三日から解團自由行動に入つたが團長吳鼎昌氏は次の如く視察後の感想を語つた

一九二八年京都で汎太平洋會議が開かれた時に來てから八年目に來た譯だが日本の全面的發達、殊に工業の飛躍には驚かされた今回は特に日支經濟提携の基礎的なものを發見するのが目的で具體的には昨日成立した日華貿易協會によつて實際の仕事をこれからすることとならう、日本の技術、中國の原料等提携すべきものは相當多いことが判つたが今直ぐといふ譯にはゆかず與ふるに事實を以てしなければならない、日本の朝野とも種々話した結果よく其意見が判り視察團員中には今迄日本の實體を全然知らなかつた人もあつたが之でよく理解が出來た、之が何よりの國民外交の第一の收穫であらう

對印近東政策に就き 松島大使進言

【東京國通】印度近東地方巡閲の使命を終へた松島肇大使は廿三日午前外務省定例幹部會に出席、重光次官、來栖通商、桑島東亞、東郷歐亞、天羽情報各局長に對し巡閲使命完了を報告し、之が對策協議を進め正午散會したが、印度近東諸國に對して進めらるべき將來の政策としては左の諸點が强調された

一、政治的工作

東は佛領印度支那より西はシリアに至る同地方は悉く歐洲先進國の何等かの政治的工作下に立つ諸國であり一切の政治的工作はこの觀點に立脚して愼重立案されることを要す

一、經濟的工作

佛領印度支那、シャム、ビルマの亞細亞諸國との通商關係は倍增加の傾向あるも佛領印度支那に對しては現行通商條約の改正が第一必要であり、現行條約では日本貿易の進出は不可能である、印度貿易は明後年を改正期として居り條約の適當なる改正により貿易關係を强化するの必要がある

而してペルシャ、イラク、トルコ、パレスタイン、シリア諸國に對する所謂新市場の維持發展は我方の輸出統制を完備するに非ざれば期待を持ち得ない事情にある

右報告に依つて通商局は東亞各關係局と協議し印度近東諸地方に對する新通商進出策を協議するの準備に着手した

葆奉天省長 東邊道地方の軍隊慰問

【奉天國通】東邊道地方の討匪は日滿兩國軍憲の緊密なる連絡によつて逆匪を殲滅、武器を回收し着々成功を收めつゝあるが葆奉天省長は竹内總務廳長、三谷警務廳長を同道廿五日奉天發同方面の軍隊慰問に向つた

二十二日公布の 中央卸賣市場法施行細則(下)

第二十條 卸賣の業務を爲す法人は左に揭ぐる事項に付開設者の承認を受くべし

一 役員の選任及解任

二 收支の豫算

三 利益金處分方法

第二十一條 中央卸賣市場法第十四條の規定に依る報告は開設者の定むる所に依り卸賣を爲したる物品に付品目、種類及產地を區別して遲滯なく之を爲すべし

第二十二條 開設者は業務規程の定むる所に依り賣買に參加する者をして保證金を納付せしむることを得

第十三條第二項及第十四條の規定は前項の保證金に付之を準用す

第二十三條 開設者は業務規程の定むる所に依り仲買人をして賣買に參加せしむることを得

仲買人の資格、員數、處分其の他仲買人に關する事項は業務規程を以て之を定む

第二十四條 中央卸賣市場は毎日一定の時に於て市場を開くべし

開市及休業に關する事項は業務規程を以て之を定むべし

第二十五條 賣買成立の値段は金額を以て之を表示すべし

第二十六條 開設者又は卸賣の業務を爲す者は正當の事由なくして販賣の委託の引受又は賣買の參加を拒むことを得ず

第二十七條 開設者は業務規程の定むる所に依り卸賣の業務を爲す者又は賣買に參加する者の市場に於ける賣買を差止むることを得

第二十八條 卸賣の業務を爲す者其の資格を失ひたるとき、業務を停止せられたるとき又は前條の規定に依り賣買を差止められたるときは開設者は業務規程の定むる所に依り其の者に對し販賣の委託ありたる物品に付自ら卸賣を爲し又は他の卸賣の業務を爲す者をして卸賣を爲さしむべし

第二十九條 本則に定むるものの外販賣の委託者に對する通知、賣買の仕切其の他卸賣の業務に關し必要なる事項は業務規程を以て之を定むべし

第三十條 開設者業務規程の施行に關する細則を定めたるときは之を實業部大臣に屆出づべし之を變更したるとき亦同じ

第三十一條 開設者は卸賣の業務を爲す者の用ふべき帳簿の樣式及賣買仕切書の樣式を定むべし

第三十二條 開設者は業務規程の定むる所に依り賣買値段及取引高を毎日市場に公示すべし

第三十三條 開設者は左の書類を作成し遲滯なく之を實業部大臣に提出すべし

一 毎月賣買値段表

二 毎月取引高表

三 毎期收支計算書及事業報告書

四 卸賣の業務を爲す法人の社員、株主又は組合員の毎期末日現在名簿

第三十四條 左の場合に於ては開設者は遲滯なく其の事項を實業部大臣に屆出づべし

一 中央卸賣市場法第八條第二項の規定に依る協議調ひたるとき

二 中央卸賣市場法第十六條の規定に依る處分を爲したるとき

三 中央卸賣市場法第十八條第四號の處分を爲すべき事由ありと認めたるとき

四 臨時に開市し又は休業したるとき

五 卸賣の業務を爲す者其の氏名又は名稱を變更したるとき

六 卸賣の業務を爲す者死亡若は解散、廢業又は第十二條第一項規定の失效に因り其の業務許可の資格を失ひたるとき

七 第十二條二項の規定に依る處分を爲すべき事由ありと認めたるとき

八 第二十七條の規定に依る賣買の差止を爲したるとき

九 開設者、開設者たる中央卸賣市場法第一條の法人の役員、卸賣の業務を爲す者又は其の役員其の業務に關し訴訟の當事者となりたるとき及其の判決ありたるとき

十 開設者たる中央卸賣市場法第一條の法人の役員、卸賣の業務を爲す者又は其の役員犯罪の嫌疑の爲起訴せられたるとき

第三十五條 省長、特別市長は前項の外屆出づべき事項を指定することあるべし

第三十六條 開設者より實業部大臣に提出する書類は省長、特別市長又は北滿特別區長官を經由すべし

省長、特別市長又は北滿特別區長官は第二條竝第四條の規定に依る認可申請書及第三十四條第一項第三號竝第七號の場合に於ける屆書には意見書を添附すべし

附則

本則は公布の日より之を施行す

家賃値下に就き 警察當局へ要望

カチトル 中傷はとらず 住所氏名明記の事

SF生

近頃家賃値下の輿論擡頭に鑑み警察當局に於ても近く借家の調査に乘り出されるとの事であるが甚だ結構至極な事と思ふ幾何程新聞紙上にて輿論が釀成され家主の横暴が非難された所で到底家主等の自發的覺醒を求める事は出來得ない此の効果を期待し得るのは矢張り警察力を措き他に無い、と思ふ、其意味で今回の調査も成る可く速く其の緒に付かれん事を祈る次第である何故ならばより早い程より多くの無力な借家人逹に幸福を齎す事が出來るからである又調査に當つては徹底的に要すれば各戸に渡つて嚴密な調査をされん事を切望する、尙又借家人であると同時に家主であるところの所謂又貸をやつて中間搾取を行つて居る階級に特に目立つて横暴な者が多いことを特に警察當局諸賢の注意を喚起する次第である

商況欄(十月廿四日後場)

金銀市況

●上海標金
前引 一〇三三、一〇 一〇七八、〇〇
本高 一〇七七、〇〇
歩 八一、〇〇 八五、〇〇 八六、〇〇 八〇、〇〇

●大連金鈔票
寄付 一二四、六〇
引 一二三、七〇
高 一二五、四〇
安 一二一、四〇
出來高 一八〇〇
十月二十八日限 十一月十三日限
寄付 二二五、四〇
歩 [illegible]

▲上海爲替 ▲不
(以下 [illegible])

大連爲替

▲上海向 九九、八〇 一〇一、〇〇 / 一〇〇、〇〇 / 一〇一、〇〇 / 一〇一、三〇 / 一〇二、〇〇
▲倫敦向 一〇一、九〇

▲紐育向 第一回賣買 三三 弗 四分一 八分三 / 第二回賣買 / 第三回賣買
▲倫敦向 第一回賣買 一志四片一六分五 四分一 / 第二回賣買 / 第三回賣買
▲日本向 第一回賣買 一一六、五 一一七、〇〇 / 第二回賣買 / 第三回賣買

株式相場

▲大連株式(短期) 寄 引
五品 一七、一〇 —
豆新 三三、〇〇 —
鈔新 一八、五〇 —
錢新 一六一、五〇 一六一、一〇
東新 一三一、四〇 —
鐘紡 六〇、七〇 —
滿鐵 三三、五〇 —
二新 九九、五〇 —
日產 [illegible] —

▲奉天株式(短期) 寄 引
滿取 一五一、五〇 一五一、四〇
東新 一六一、四〇 一六一、四〇
鐘新 一四三、七〇 一四三、五〇
日產 七九、八〇 七九、七〇
大新 九七、五〇 九七、七〇
五品 一七、〇〇 —
豆新 三一、七〇 —
電甲 — —

各地市況

●横濱生糸
當限 後場 寄 引
先限 九一九、〇〇 九一八、〇〇
[illegible] 九二一、〇〇

●哈爾濱大豆
十一月限 [illegible]
十二月限 [illegible]
一月限 [illegible]
出來高 [illegible]

●同 小麥
十一月限 [illegible]
十二月限 [illegible]
一月限 [illegible]
出來高 [illegible]

●神戸豆粕
十月限 [illegible]
十一月限 [illegible]
十二月限 [illegible]
一月限 [illegible]
二月限 [illegible]

新京取引所は相場の均衡とれず一時停止となつた

手形交換(二十四日)
金票 二枚 [illegible]
鈔票 一枚 [illegible]
國幣 一枚 [illegible]

鍋谷耳鼻咽喉科
醫學博士 鍋谷傳二郎
新京曙町三丁目 電話四七四二

お待ち兼ねの ▼下關直輸入▲
ふぐ御料理
例年の通り初めました 御試食の程を!!
食道樂 活洲
吉野町二丁目銀座通裏 電話三一五六番

保險は信用厚く取扱懇切の
明治生命
御申込は 新京代理店 仁和洋行 電話二五八二

獵銃 十二番讓り受けたし 新京百貨店二階十七號室 須賀

外務社員募集
一、年齡二十五歳より四十五歳迄での相當教養ある人
一、健康明朗の人
一、自筆履歷書送附のこと面談日通知す
一、無經驗者にても可、懇切指導教育す
日本生命保險株式會社 新京出張所社員指導養生所
新京老松町七番地電話三四一九番

急告!!
鹿島中學校卒業鹿城會員諸兄來る土曜日に新京支部總會を催しますから新舊會員學つて來會あり度
記
一、場所 新發屯興安大路松尾先輩宅(白菊町派出所隣り松尾齒科醫院)
一、期日 十月二十六日午後五時半から
一、會費 一圓(料理費だけ酒は先輩から寄附あり)
一、申込所 室町小學校 北島氏(三三三〇) 新京日日新聞社 中島氏(三三三五)

酒界之權威
黒松白鹿
辰馬本家謹釀

貸家廣告
八疊、六疊、四疊半、二疊、一戸
六疊、四疊半、二疊、二戸
家賃面談
電話六六四七番

新着品
紀南の珍品 鶯の宿
專賣特許 東京甘酒
江戸の珍味 磯乃月
銀座 丸德本店

八千代 吉野町三 電話二〇一四六七(?)

廣告・販賣は電話三三二〇〇へ

秋季造園植込 時季が参りました!
造園は絶對責任ある村田逍遙園
本年最後の植込みシーズン
お見逃しなく お早くおほせつけ下さいませ
西公園西門前
庭木盆栽 造園一式 村田逍遙園 電話六一四七
生花並に 道具一式 村田逍遙園 吉野町一丁目 電話三三〇三番

おいしい酒の秋 湯上りに熱燗の一杯は又格別
御寄合は 割烹 新京
御入浴は終日御隨意
富士町二丁目(新京ホテル隣) 電話 代表三一六二一六 帳場三一二六〇一

大阪商船 門司、神戸(大阪行)
▲印三等船客設備
[illegible] 河丸 十月 廿七日
うすりい丸 十月 廿九日
ばいかる丸 十月 卅一日
▲吉林丸 十一月 二日
▲黒竜丸 十一月 三日
×ぶら丸 十一月 四日
扶桑丸 十一月 六日
はるびん丸 十一月 七日
(午前十時大連出帆)
切符發賣所
滿鐵沿線主要各驛及各地ジャパン・ツーリスト・ビューロー案内所
船車通路切符(往復切符)汽車二割引、汽船一割引、通用期間二ヶ月)
大連、門司、神戸間乘船切符(往復切符は復路運賃二割引通用期間三ヶ月)
專屬荷扱所 國際各地運輸會社支店
大阪商船株式會社
大連支店 電話(二)一五一番
奉天事務所 電話四〇八九番
新京事務所 電話二二二六番
哈爾濱事務所 電話五四三二番

討匪從軍行(二)

"森林業者の移民も やるべきだ!"

山河屯の草分井上老は語る

大正八年以來拉濱線東部地區の森林伐採に從事し今は山河屯居住の草分けとして當地に土着してゐる井上老に森林伐採に對して意見を叩くと語る

「昨年と一昨年匪禍の爲め大損害を蒙つて以來森林採の方は思ひ止まりました、尤も當局の許可方針が私達小資本の個人業者には不利である事も

理由 の一つです、昨年此處へ森林伐採上永住する心算で吉林を引拂つて來ましたが今は當業者ではないので別に大した意見もありません、森林と匪賊についての話しですが、私達が從事してゐた一昨年迄は約五萬人餘が此處から山入りしてゐました、森林業者は當てると大儲けですが匪禍に遭ひ次から次へと幾組もの匪團に絞られると大ていの者は參つてしまつて山出しを放棄した者も隨分あります

匪賊 に取られずに濟めばこれに越した事はありませんからネ、始めから匪賊とグルで山に入る等いふ事はありませんョ、出來れば他の匪賊に襲はれぬ爲め手飼ひの匪賊が居るだらうといふのですか、それや或る業者にはあつたやうですが私達は一度もそんな經驗は有りません、滿洲國の森林法によつて從來との違つたところは誰にでも伐採權が得られなくなつた事と今年は非常に森林業者も安堵してゐますが去年邊りは從來より一層匪賊に對ずる不安がひどかつたと思ひます

しかし今季の討伐で此の方面の森林業者も助かりませう、東邊道方面の森林がメッキリ少くなつたやうですから滿洲材と云へば將來どうしても此の方面から出さねばならぬと思ひます、此の方面の匪賊を徹底的に討伐出來るか否かは林業の消長を左右する事になります農業移民丈けでなく森林業者の移民は出來ぬかと云はれるのですが出來ない事はないと思ひます、この事につきましては私は一個の

意見 を持つてゐます それは京圖線沿線に移民を入れて農業と林業を半々にやらしたら成功すると思ひますが滿人の燒畑をやつて勞々濕地帶も多いつてゐますから日本式の農耕きは頗る幼稚な方法でやい事ですから米作其他農作もやれば結構出來ると思ひます、私は天理教の信者でして先頃這入つた天理村の移民も其處に持つて行けばよいと思つて意見を出さうと思つてゐます

記者が辭去した後井上老宅からは柏手のあとに「惡きを拂ふて助け給へ天理王の命」の反復が聞えてゐた

東滿

不逞!柴世榮匪が反日聯合軍を編成

北平義勇軍より資金を受け 有力匪首を糾合

【吉林國通】反日聯合軍司令柴世榮は從來南湖頭西岸部地方を根據地となし主として官地、東京城間に匪勢を逞ふし數多共匪の優秀なる頭目を懷柔しつゝ逐次南方地區に勢力の擴大を企圖中であつたが最近北平義勇軍の密使より軍資金として十五萬元を受取つたので積極的行動に出づべくこの程反日聯合軍第二師を編成したその組織內容は

△南路軍第一旅長 馬克勤
第一團長 串山紅
第二團長 双勝
第三團長 董某
△北路軍第二旅長 天良
第一團長 錢某
第二團長 平日軍
第三團長 久勝軍
第四團長 新軍

で有名なる匪首數名も營長としてこれに加はつてゐる

五倍の匪賊を邀へ 匪首九名を斃し凱旋

果敢・馮滿洲國警察隊の活躍

【吉林國通】今次の秋季特別治安工作に當り日滿軍と協力して治安確保に努力しつゝある滿洲國側警察官の活躍振りは實に目覺ましいものがあるがその中でも磐石縣に於る馮警察隊の如きは勇猛果敢、皇軍に勝るとも劣らぬ威力を發揮し警察隊の模範として推賞されてゐる、即ち廿三日午前九時頃馮玉林隊長は部下廿一名と共に縣城西南方三十五滿里六虎子附近密林中を掃討中密會中の約百名の匪團を發見これを奇襲して周章狼狽する敵匪に猛射を浴びせ敵匪は應戰する力も消へ失せ逸早く密林內に逃走した、これを見た馮隊長は好機逸すべからずとなし即座に決死の鐵身隊(五名)を組織し逃走する匪團を追擊戰に九名の頭目を斃した然るに敵匪は漸く陣形を立て直し逆襲の形勢を示したので沈着果敢なる馮隊長は部下一同を集めて

「國家の爲めだ、決して死を恐れるな、若し敵彈に死すとも殘る家族は國家で保障してくれる、必らず死を恐れてはならぬ」

と悲痛な面持で部下を激勵、約五倍の有勢なる該匪と職端を交へ約三時間の後これを擊退するを得た、この生か死かの壯烈なる戰鬪に於て馮部隊は携行せる一千五十九發の彈丸をすつかり射ち盡し敵に全滅的大打擊を與へたが奇蹟的にも馮部隊には一名の犧牲者もなく馮隊長以下意氣揚々と引揚げた、尙當局では今回の馮警察隊の活躍振りを知るや何等かの方法によりこれを表彰すべく目下考究中である

治安狀況視察班の 新規計畫審議

實地調査に基づき 經費支出を中央に陳情

【吉林支局發】過般來省內各地に於ける治安工作狀況を視察して新規計畫に資すべく省公署の命を受けて出張中であつた敎化、顧穆(和田司法科長)劉潞工科長)舒闡(熊行政科長、三上督察官)樺甸東部(宮本事務官)樺甸西部(渡會警正、丁土地科長)磐石(山本總務科長)の各班は廿二日迄に全部歸還したので、廿三日午後一時より省公署會議に會合し、各縣の行政上の確保工作治安工作の進捗狀況、道路、通信、部落の防衛工作、警備狀況等につき各自の調査の陳述をなしこれに基く具體的施設計畫に關する招議を遂げ、之れが結果を中央に報告し經費の支給を待つて其實行を期することとなつた

敦化民會議員改選 あと旬日に迫る

秘策は亂れ飛び・戰況漸く酣

【敦化支局發】敦化民會議員改選もあと旬日に迫つたので選擧戰も漸く酣になつた、本部改選に第一に立候補した敦化唯一の印刷屋さん小林純吉氏は一切の運動員を使用せず、戶別訪問をなさず只公開演說と文書を以て選擧戰に望むと宣明しお手のもの、印刷機を使つて早や第一第二の聲明書を全有權者に出して呼びかけてゐる、同氏の事務所では敎化の一豐の妻たらんと御夫人も乘り出し第三第四の聲明書の準備に忙殺されてゐる、新顏の宍戶保氏も愈々立候補の意を決して木林業者方面並に東門外有權者に運動開始中である議員飯田、木末、田口の三氏は自信たつぷりで今尚平靜を保つてゐるが二三日中には戰上に互彈を投ぜられることゝ豫想せられてゐる、前回の選擧で苦き經驗をなめた細原與吉氏は此度こそは是が非でも榮冠を握らねばならぬと準備萬全を期し各方面に渉りて運動開始される事であらう附屬地方面は伊部御大を初め實に靜かなものである、その方面の有權者過半數は總局動務者に占められてゐるので立候補者は樂なものである現在寄々立候補者選定をなしてゐて一時非常な激戰地と豫想せられ城內は古閣、齊藤兩氏が立候補問辭した爲現在のところ候補者難に落入つてゐるが土橋は例の氣たつぷりなので時期到來せば花々しく出馬することゝ思はれる

吉林銀行の 新築落成祝

十五周年記念と兼ねて

【吉林支局發】今春以來工事中であつた吉林銀行の營業所が愈よ落成し廿二日假營業所より引移つて營業することになつた、恰度同銀行創立十五周年にも當るので、新築落成と十五周年記念祝との二つの意味にて、廿六日午後五時より料亭金禮に多數の官民を招待し盛大なる祝宴を催す筈である

中野廳長 樺甸縣方面の巡視へ

【吉林支局發】過般京圖、奉吉兩縣の初巡視を行つた中野總務廳長は今回更に樺甸縣の巡視をなすことゝなり、何人事科長、丁土地科長、渡會警正等を隨へ二十四日午前十時四十分發列車にて磐石に向つたが、同地より樺甸縣城、樺甸西部地區の狀況視察並に日本軍の慰問をもなす筈で往復約一週間の豫定である

吉鐵管內從事員 語學試驗合格者

【吉林國通】吉鐵に於ては去る九月八日管內從事員の第十四回語學檢定試驗豫備試驗を行つたが右合格者は次の通り(括弧內は受驗者數)

△滿語
一等 一名(四名)
二等 ナシ(三名)
三等 一二名(四七名)
四等 三一名(一五八名)

△日語
特等 一名(二名)
一等 一名(五名)
二等 一〇名(四一名)
三等 一七名(九〇名)
四等 一二三名(三三五名)

△露語
二等 ナシ(二名)

で受驗者總數六百八十七名合格者百九十七名である、尙本試驗は來る十一月十一日擧行の筈

情夫の爲に盜む

【吉林國通】情夫に貢ぐため厳しい法を犯して盜罪を働く無智な滿人女……廿二日當地五經路二和ゴム會社出張員孫義智氏が新京出張より歸宅せるところ衣類十三點(時價三百圓)が何者かに盜まれてゐることを發見し、直ちに屆出たので當局では鋭意犯人搜査中の處、鄰家に住む河合某方の滿人女中劉李氏(二八)を被疑者として引致嚴重取調べの結果、同女中の犯行なることと判明した同女中の自供に依ると數ヶ月前より李氏に一人の情夫が出來たがその男は餘り裕福でなくその日の生活にも困る有樣なので前記宮源氏宅外數軒より衣類その他の目星しいものを盜み出しこれを入質して金に替へ情夫に貢いでゐた事判明保官も無智な女には困つたものだと慨いてゐる

南滿

巨額の廣告徵收費 使途依然不明

奇怪なる老虎灘自警團問題

【大連支社發】既報老虎灘街道筋に於ける自警團問題に關しその後搜査の歩を進むるに該經費に宛つる爲廣告板建設許可をうけたるは逢坂町入口及びサツマ溫泉前並に桃源台停留處前の三ヶ處にして當時一件月三圓程度の廣告料を徵收し居りたる模樣にて逢坂町二四枚、サツマ溫泉二〇枚、桃源台二四枚にして合計六八枚、この廣告料年額概算二千四百四十八圓は徵收され居るものにして此を假に月一圓五十錢單價とするも年額千二百二十四圓の巨額に上るものにして區內全般に對して警備に當るとも尚相當額の錢金を生ずるものと見られ之が使途に就き疑惑の眼を睜つてゐる。自警團組織當時その時機尚早を稱へてこれを一蹴した某氏は

それは名譽に關られてやつたことだとも見られてゐるが不止得ないことです。私達は時機尚早だと當時は思つてゐたのです。現在の樣に家屋が建込んで來ると必要と言へば必要であるが無くても警察網の完備してゐる際それほど不便も感じないでせう、それに現在の樣な機構にある自警團なら無いがましと云ふ處でせうと語つてゐる。

大連觀光協會

發會式盛大に擧行

近く役員會開催陣容を整ふ

【大連支社發】風光明媚、夏は凉しく冬は暖かな滿洲第一の別莊地帶たる大連及其の附近の遊覽施設を整へ外客を誘致して州內產業の發達に資するため大連市產業課が中心となり設立準備中であつた大連觀光協會の創立總會並に發會式は各方面の關係者二百余名出席の下に二十二日午後二時より大連ヤマトホテルに於て擧行されたが

定刻丸山產業課長の挨拶に次ぎ小川市長を司會者に推薦し議事を進行、會則並に役員を滿場一致左の如く決定し創立總會を終り直ちに別室に於て發會式に移り小川會長の挨拶に續き民政署長他各方面の祝辭朗讀あり一同乾杯盛會裡に午後四時散會した

大連觀光協會の役員左の如し

會長 小川市長、副會長 大內市會議長、築島商議會頭、滿鐵理事一名、理事 岡野助役他十八名、幹事 丸山產業課長他十四名、相談役百名

尚ほ協會では近く役員會を開き滿鐵理事中より副會頭一名の推薦及理事長並に幹事長の互選を行ふことになつた

事業計畫並に 收支豫算

【大連支社發】既報の如く廿二日創立發會式を擧行した大連觀光協會の事業並に初年度事業計畫收支は左の如くである

一、觀光施設の充實改善に關する事項
二、觀光勝地の紹介保存に關する事項
三、觀光客の誘致宣傳並に案內接遇に關する事項
四、觀光關係の諸營業の改善助長に關する事項
五、土產品の創案改善に關する事項
六、研究會、講演會、展覽會の開催
七、其他本會の目的達成上必要なる事項

—收支豫算—

△支出
施設費 二、六〇〇圓
內譯
事務所開設費 四二〇圓
觀光地の選定 二〇〇圓
夏季海濱聚落地費 六二〇圓
遊覽バスの運行準備 二〇〇圓
案內所設置準備 二〇〇圓
宣傳費 一、五五〇圓
各種催物費 七〇〇圓
客種關係事業指導、研究 斡旋、連絡費 二、〇〇〇圓
其他合計 一〇、〇八三圓

東條司令官 巡視動靜

【大連國通】旅大巡視中の東條憲兵隊司令官は二十四日午前小崗子、沙河口兩警察署を巡視し午前十一時大連署に於て各署員に訓示を與へたる後滿鐵、市役所、民政署、電々會社、地方法院等を歷訪、二十五日は早朝旅順に赴き同地に一泊、二十六日は殉職警察官、動續警察官の表彰式、全滿警察長會議に出席、二十七日大連武德會武道大會に臨み、二十八日朝飛行機で新京歸還の豫定である

興安病院 內科・小兒科 X線科・外科 皮膚花柳病科 興安大路興亞街角 電話五九二二

院長 醫學博士 吉田秀雄

吉田医院 內科・小兒科 室町二ノ一公學堂前 電話五九一二 ゴクイイ

大喫茶グリル パレス 日本橋通

日日案內 廣告料 ◇三行一回金六十錢 ◇超過度一回金四十錢 ◇五行一回金八十錢 ◇十行一回金一圓八十錢

萬廣告相談所 如何樣な廣告の御相談にも無料で應じます午後二時より三時までの間 新京日日新聞社廣告部

賣買 讓店 有食堂盛業中譯國爲有要事急讓與 問合ハ 電五九五八番本田迄

人事 乳兒 血統正男子愛兒家に遣り度メイヤ街二ノ四宇野產婆 電五九四七番

女兒差上度し 親切ナ方へ生後一ヶ月容色好キ健康體 新京曙町三丁目八番地 厚海產婆方へ 電話六一五二番

電話 電話 新古ミシン賣買修繕金融 福永商會 ダイヤ街壽湯向電話六七〇〇

電話 新設サルモノ 貸マス福永商會 ダイヤ街壽湯向電六七〇〇

雜件 邦文タイピスト養成 午前、午後、夜間 朝日通日本タイプライター會社

貸室 四疊半、二〇圓煖房スチーム電氣附電話使用の便あり 電五五八五番

貸間 賄付當方素人獨身勤ノ方ニテ官廳ヘ御勤ノ方家族的御世話シタシ 新京東一條通四六 水野

貸室 アリ新京百貨店二階三階御用の方は 新京百貨店內 電三一六一番 蓄音器部へ

下宿 貸室引越好機會六疊四半數室格安二 大連特別大勉強 富士町五丁目四 電話六八三七番 同和號

新築貸室有り 六疊一間、床間、押入付、電燈料、煖房費、入浴料、水道料一切不用炊事場、便所總て完備、これで(一ヶ月)金三十五圓也、市場向貨店舖有り、蘇光路五一四號 電話五四八二 申込所 滿日會館

內外部共改善工事完成閑靜清潔明朗御面目な青年紳士のホテルに最適東五條通十五 電三八〇二 高等御下宿 滿日館

タイル工業 日本人滿人熟練工多數有り多少遠近問ず御用命に應じます御報參上 新京帝都キネマ裏 森田刑部 三笠町三丁目廿五番地

公認 新京職業紹介所 電話五五二〇番 官公 會社員 事務員 店員 外交員 帳場 ボーイ 料理人 女事務員 出前持 女店員 女中 女給 子守

土地家屋 土地 家屋 電話 賣買 仲介 不動產管理 店舖 住宅御紹介 電話低利ニテ金融致シマス 新京東一條通五四金光敎會前 萬成社 電話四八八四番

營業 產婆開業 前田きよ 附添婦家政婦募集 相生看護婦會 富士町四丁目二十八番地 電話六六八四番

家傳 お灸 中央通り大阪商船橫 清水鍼灸院 電話六七二七番

一般金融 新京入船町三ノ一 電三七五七 昭和金融合資會社

特別廣告 毎度有難う御座います 其他短期宿泊歡迎 簡易旅館並ニ 高等御下宿 八島館 新京東二條通五八 小學校前 電話5264番

電話金融及賣買 貸付及仲介土地建物管理御用ノ方手紙ニテ御一報ヲ乞ふ 富士町二丁目富士アパート內 蘇山洋行 賣買 金錢

金融 金融 新京三笠町一ノ十四 赤玉カフエー西横入 電話九〇二一 新興社

電話と金融 大同廣場電々會社裏 荻本電話店 電六七三六番

社交 ダンス個人教授ノクリスマス御用意ニ 新京百貨店二階 電五五八五 青木研究所

Columbia 江口夜詩作曲 流行歌 銃執りて(唄 伊藤久男) 十一月新譜發賣中 新京東一條通一九 日信洋行 電二一六三番

貸家
一、病院或ハ獨身宿舍向
一、場所ダイヤ街
一、間數三十余間
一、電話煖房其他設備完全
一、家賃格安
御希望ノ方ハ 電話三七五六番へ

貸家
一、場所新京和泉町三丁目交番橫
一、間取八疊六疊四疊半(六戶住居)
一、同 八疊六疊四疊半、六疊應接室付(一戶)
一、設備 スチーム煖房、ガス、水洗式便所、浴槽附
右七戶住居一口契約希望 但シ十一月十六日ヨリ御契約ニ應ジマス
家賃ハ双方契約ノ際協定致シマス
新京和泉町三丁目一六 大山木廠 電話三一一一番

女店員募集
明治製菓新京賣店開設(吉野町建築中) 上品な菓子と喫茶の店
一、待遇 通勤、十時間制、給料(四十圓より四十五圓位) 店服、靴、食事支給
一、年齡 十五才……二十才位
一、自筆履歷書持參
一、面會日時 十月廿七日(日曜日)午前十時—午後四時
一、面會場所 錦町三丁目角・木下方
東京京橋 明治製菓株式會社

○廣告の御用命は………電話三三〇〇番へ○

秋空一碧 可親燈下之季藝苑美術之園に遊ぶは一心的糧食攝取の最捷徑支那三千年の藝術的全貌!蒐めて斯の一堂にあり……

▼會期・十月二十五(金)二十六(土)二十七(日)二十八(月)四日間 自午前八時至午後八時

▼溫故知新=日滿渾然=五族協和=藝術之殿堂▲

支那古美術秋の展覽會

▼藝術之殿堂=日滿渾然=五族協和=溫故知新▲

▼會場 新京祝町 於 太子堂

主催 青井文藻堂

◎藝術に國境なしです勿論紙程の隔ても許されません之を觀之を味ふ事によつて精神的修養と其の慰安は空腹にして飲食すると何等撰ぶ處は有りません而も過渡期新京の心的オアシス、修養界の金字塔!藝苑正花爛漫!

◎◎御來觀歡迎 ——入場無料

家庭

無類の滑稽と不自然

滿洲國の標準時を改めよ！

なぜ、それを固執するのか

新興の滿洲國が昭和七年にその標準子午線として東經一二〇度を採用し、つまり我日本より一時間遅れた時刻を標準時とした時寧ろ今一時間だけ進ませて我日本と同じ標準時制を採用するのが理學的にも又近代生活上からも望ましい事であることを自分は暗示したことがあつたが、滿洲國は今尚一旦定めた制度を固執して改めやうとはしない

理學博士　山本一清

ところがその後吾人の聞き及んだところによると甚だ皮肉なことにはソヴイエート聯邦の方が寧ろ自分の主張した點に共鳴したやうな形となつて現はれ、シベリヤ各地は言ふに及ばず全ソ聯個々の地理ゾーン中にある標準子午線よりも一時間だけ早い時刻制を採用し之をオフイシアリに實行するに至つた。自分は之を見て事の意外なるに驚からず驚いた次第であるが、流石に新興國家の爲政者や權威者達が過去の

不便不合理なる

傳統を潔く棄て、將來の合理生活への原理を敢然として採用するに至つた賢明さに敬服の念を禁ずること能はざるを感じた。即ち左記圖表の示す如くソヴイエート聯邦では一九三一年に標準時制を整理して世界のグリニチ標準時に比し非常によく整つた時刻制を實行してゐるばかりでなく各ゾーンに含まれるよりも一時間だけ東方の子午線を標準としてゐるのである。

シベリヤ東端では　一三時間早く
カムチャツカ半島では　一二時間早く
オホツク沿岸では　一一時間早く
沿海州では　一〇時間早く
チタ附近では　九時間早く
イルクツク附近では　八時間早く
トムスク附近では　七時間早く
オムスクやタシケントでは　六時間早く
ウラル地方では　五時間早く
カザン附近では　四時間早く
モスクワやレニングラードでは　三時間早い

これは所謂『夏期時刻』の制度の良い點だけを巧みに用ゐて、むしろそれを夏期だけに止めず一年間全期に亘り採用したのであつて、極めて賢明な方法と言はねばならぬ。これによりソ聯國民全體は經濟的にも又保健的にも無限の利益を享受してゐる譯である

◇……◇

夏期時刻（サンマータイム）は約二十年前歐洲大戰中から諸外國が多く實行しはじめ、夏の約半歳だけ時計の針を一時間進めて國民大衆の生活を經濟的と保健的とから改良しやうといふ試みであつて主意は甚だ合理的であつて今尚多くの國では之を採用してゐるが、我國にもこれを實行するやう勸誘宣傳してゐる人士もあるが、しかしこれは

年に二回づつ

時計の針を人爲的に飛躍せしめるため豫期以上の混亂を生じ又『時』の權威を誤まらしむる危險もあるので吾人はこの儘の案の實行には賛成し得ないのである、しかし時計の針の飛躍をせずに年中此の美點だけを採用するのならば賛成の理由こそあれ不賛成の理屈は起り得ない程明白の賢策であるといはねばならない

數年前自分が滿洲國の權威者たちに獻策したのは即ち東經一三〇度の子午線を標準とする方法であつた、もしこれが實行されるとすると

一、滿洲國人の經濟生活を合理化し
二、滿洲國人の保健問題を合理化し
三、日本と朝鮮と滿洲との交通、通信上の關係を單一にし

その他にも種々の便宜のみあつて損失は殆どないことになるのであるが、更にソヴイエート聯邦の新時刻との關係をも考へに置くと

四、ソ聯との國際的交通、通信は甚だ自然に又合理的になる

若し滿洲國の時刻制を現今の儘に放置すれば

A、時制上滿洲と國民とが一ブロツクをなし
B、却つて日滿兩國は無意味不必要な不統制の形となり
C、滿ソの國際間には（ウラヂボ、ハバロフスク、ブラゴエ方面に於て）國境の兩側に於て一躍二時間の差をもつ滑稽をみる
D、滿洲國人に甚だ不經濟な生活を強要し
E、滿洲國人に保健上の甚だ憂慮すべき生活を齎らす

等々の結果となる。而して滿洲里から西へチタに入る場合時計の針を一時間進めなければならないのも珍無類の滑稽であるが、東へ沿海州へ越える場合に一躍二時間も

時計を進める

必要を餘儀なくせしめるのは學理的にも實際的にも頗る不自然の狀態ではないか、滿洲國は此の如く四隣との國際關係を無類の滑稽と不自然と不便との儘にし最も親密なるべき日本本土や朝鮮との間にさへ嚴然として一時間の時差を置き一見時間的には國民の一部なるが如き不見識な形を守らなければならない必要が果して何處にあるか。滿洲國の指揮者に對して切に再考三考を促す所以である。

衣類の廢物利用は……かうしてする……

本日は主として衣類の廢物利用を御紹介申上げます

半襟

襟の古くなつたものはよく洗濯して二つに切り芯を入れてくけると御子さんの附ひもによろしう御座います。

ワイシヤツ

ワイシヤツはいろいろの地質がありますが大抵袖口や襟等がいたみますので身頃は割に丈夫で御座います。白地でしたらよい所だけとつて枕かけとかブレヂヤー等によろしう御座いませう、裾の方から適當の丈に切取つて股下を作り兩足を縫ひひもを通しますと下ばきが出來上ります。地質の上等なものでしたらネクタイに致してもよし又下駄の鼻緒などにもよく或は細い針目ではいで細くくけ帶締めにしても美しう御座います。

カラ、カフス

これらの古いものは適當の大きさに切つて端に麻糸を通して荷札にいたしますと内地への小包等につけても丈夫で切れたり落ちたりする恐れが御座いません。

ネクタイ

ネクタイの古いものは細く裁つて丁寧にくけると氣のきいた帶止になります。ガマロや名刺入爪皮等にもよく澤山たまりましたら寄せ細工をしても美しいものが出來上りませう。

興味深い！刀劍の話〔十〕

井上刀劍店主・記

子供の時に講談から受けた智識以上に刀劍と云ふ物に就ての研究は大分發達して來た樣ではあるが、また田舍の方では刀劍の趣味理解に乏しい方がある。然しながら普通人の刀劍に對する

智識

に就ては、多くは講談、落語、仇討、御家騷動の小說などから導かれたものであつて、それ以上は先づ專門家でなければ知らなかつた樣である、其の一例を申すと講談で云ふ千手院村正の一刀を携へて親の仇だなど云ふが、之れは斯樣な刀はないのである。何故と云ふのに千手院は大和國の鍛冶であるのに、村正は伊勢の鍛冶である、依て二ケ國を合併しなければかふ云ふ刀は

出來

ないのである。又青江下阪の刀と云ふ事は知らん人の云ふことである、是又青江は備中で下阪は越前である。是れも兩國を合併しなければ、青江下阪と云ふ刀は出來ない譯である、又講談で傳家の寶刀筑前の國福岡の作人順慶小豆長光と云ふ銘刀をひつさげて仇のありかを尋ねるなんて誠しやかに辨じ立てるが、この福岡と云ふのは備前の國の福岡で筑前の福岡とは違ふのであるまあ斯樣な譯で

講談

では珍重されて居る。譯で、又村正と云ふ刀は非常な銘刀の如く思ふて居る人もあるが、是れは相當の刀には相違はないが、余りに銘刀ではない。格式から云ふと下の方の列である、先づ前定か關兼元、兼定位のものと同格で侍の差料として先づ一番善い位のもので、大名の道具ではない。

ラヂオ

けふの番組

（M・T・C・Y新京放送局）廿五日（金曜）

〔朝〕

六、〇〇　建國體操（滿語）
六、一五　ラヂオ體操（大連）
引續き　入港船の御知らせ（大連）
六、三〇　初等滿語講座（大連）講師　秋父固太郎
七、〇〇　初等日語講座　講師　近藤喜助（奉天）
七、二〇　天氣豫報（大連）
引續き　朝の音樂（大連）
八、三〇　經濟市況（東京）
九、〇〇　音樂（レコード）
九、二〇　料理獻立（大連）
九、四〇　經濟市況（大連）
一〇、〇〇　婦人家庭講座　柴式部のお話　赤塚久子
一〇、二〇　經濟市況（大連）
一〇、四〇　經濟市況（東京）
一〇、五九　時報（東京）
一一、〇一　經濟市況（東京、及大連）
一一、四〇　ニュース（東京、引續き新京）
〇、〇一　經濟市況（大連、引續き新京）

〔晝〕

〇、二〇　晝の演藝（滿語）
〇、四〇　建國體操（滿語）
一、〇〇　單絃拉劇（哈爾濱）　三娘教子　絃　李俊峯　胡琴　王懿先　南絃　夏文奎　鼓　陳慶元
一、二〇　ニュース（滿語）
二、〇〇　經濟市況（大連）
引續き　日用品値段（滿語）
二、二〇　成人講座（滿語）　王道與人類之關係　奉天省立奉天第一工科高級中學校　張敬條（奉天）
二、四〇　演藝（レコード）（滿語）
二、五〇　經濟市況（東京）
三、〇〇　ニュース（東京）
三、三〇　經濟市況（大連、引續き新京）
三、五〇　ニュース（鮮語）
四、三〇　ニュース（鮮語）
四、四〇　演藝（鮮語）
四、五〇　ニュース（英語）
五、〇〇　子供の時間（大阪）　童話劇　象の一大事　大阪童話劇協會
五、二〇　コドモの新聞（東京）　關屋五十二
五、二五　今晩の番組（日、滿語）

〔夜〕

六、〇〇　ニュース（東京）
六、二〇　氣象通報　番組豫告
六、三〇　國民の時間（滿語）　關於滿洲國童子團　滿洲國童子團新京地方聯盟主事　張世安
七、〇〇　俚謠（仙臺）　秋を讃へる
七、一五　ラヂオ風景（東京）
七、四〇　ラヂオデッサン「秋のトリオ」（名古屋）
七、五五　和歌朗詠秋を讃へる歌」（大阪）　柳田新太郎　伴奏　新管絃社
引續き　新日本音樂　新管絃社
八、一五（廣島より）
八、三〇　時報、ニュース（東京）
引續き　ニュース
八、四五　ニュース、經濟市況　氣象通報、番組豫告（滿語）
九、〇〇　舊劇（哈爾濱）　美案　唱　于佐臣　呂升三　李丕珍　場面　李秀山　外五名
一〇、〇〇　北滿の時間（露語）（哈爾濱）
一、講演「教育の成果」ズヴヤーギンツエフ
二、詩朗讀
三、ニュース

ラヂオの御用は　東京無線　電四九二〇番

秋を讃へて

詩趣に溢れた……多彩な各地の催し

何處のどれを撰ぶ？

今晩の演藝放送の時間は各地より秋を讃へて送られる詩趣豐かな催しがアレンヂされてあります。七時仙台からの「俚謠」に始まつて、東京からの「ラヂオ風景」名古屋からの「ラヂオデッサン」大阪からの「和歌朗詠」「新日本音樂」と續き終りは廣島からの「管絃組曲安藝の一日」をもつて有終の華やかさを飾ります。どれも精撰の番組です、何處の何れを選ぶか、お好みにまかせてスヰッチを入れて下さい。

仙台からの　俚謠〔後七時より〕

一、稻刈唄　丹野せきの
前田千刈かりやらもまてに秋の實りを藏に積む
今年豐年七穗で八桝秋の實りをはかり込む
七穗八桝で八穗九桝身上かまどはあがり桝
わたしやおもだか田の中育ち稻のもとばり見て暮す
早く晩になれあがりはか見たい何のあがりはか顏見たい

二、粉搗唄　熊谷やす
晝は稻刈夜粉つきよ朝に糸とり腕こわい
晝はどんちやでまぎれておれど七つ頃から思ひ出す
臼はさら臼杵とんがり杵よほんにつけねぱ此のくだけ
七つ森から吹き來る風は沖を繁昌とふれまわる
なるかならぬかならないまでもならぬさゝぎに手をくれる

三、籾摺唄　安海傳造
するし引き樂だと見せて樂でない何仕事〳〵に樂あらばこそ
黒川のやつが森の藥師〳〵から松島遠島目の下に
松島の瑞巖寺ほどの寺はない前は海後は小杉小松原
去年まで七から八から九日目出度い今年は三十三のから
あねこ達あげはら爺で何をするする黃金まじりの籾を摺る

四、豐年ばやし
岩切鳳謠會連中—これは歌詞はありません。

稻が三尺穗が二尺
松樣よ枝も榮える葉もしげる「今年や豐年麥米とれる

ラヂオデッサン　秋のトリオ

後七時四十分名古屋から

（一）美術の秋　伊藤廉　片岡朝子　青木穰子
（二）歌の秋
（三）豐穰の秋　愛知縣幡豆郡寶場村花藏寺　加賀吉三郎外
伊藤氏は獨立美術展同人、青木氏は女流歌人

……青木穰子さん

（一）美術の秋
美術家とモデルの對話の内に秋のフレツシユな感覺を盛る

先づ或畫家が秋の美術展への備付を終つて、アトリヱでレコードを鑑賞してゐる所へ、或モデルが非常に好評であると祝ひに來る。話の末にフランスの秋を讃へて聞かせる。こゝで實際畫家の見たフランスの秋の話となる

（二）歌の秋（箏曲伴奏）
白露を玉になしたる長月の有明の月夜見れどあかぬかも（萬葉集）

（三）豐穰の秋
彼方の鎭守の森から聞えて來る豐年を祝ふ神樂囃子に和して豐穰を喜ぶお百姓が一團となつて歌ひ且つをどる
長持唄「玉葉は芽出たの若

△秋を讃へる歌

伴奏　柳田新太郎　新管絃社

一、白玉の　若山牧水作詞
白玉の齒にしみとほる秋の夜の酒はしづかに飲むべかりけり

二、しみじみと　尾上柴舟作詞
しみじみと夜ふけの月の影さしぬ明日は刈らなといふ庭草に

三、群れゐつゝ　古泉千樫作詞
群れゐつゝ鴨なけりほろほろとせんだんの實のこぼれけるかも

四、この秋よ　北原白秋作詞
この秋よ、雲は白うて、事もなき世にしあるかな、山村の、こゝの水の尾、樋のへりに、みそ萩さきて、みそ萩に、水だまはねて、水ぐるま、やすずめぐれり、その水口に
水ぐるま、まはる樋口のかゞやくは、夕日か水にさしあたるらし

五、張りかへて　太田水穗作詞
張りかへてみきりの石の濡るゝほど、あさしぐれふる障子のあかり

六、目白台　窪田空穗作詞
目白台秋に溺ける薄靄を、秋の夕日のさし照らしたり

七、谷寒み　島木赤彥作詞
谷寒み紅葉すがれし岩が根に、色深みたる龍膽の花

八、松かぜの　齋藤茂吉作詞
松かぜのとほざかりゆく音きこゆふもとの田井を過ぎにけるらし

童話劇　象の一大事【後、五時大阪】

梅田寛・作　星出敏一曲　大阪童話劇協會

何事だらう。大きな象さんが地ひびきたてて馳けて來る。ライオンが驚いてどうしたのかと聞いても答へないで走つて行く。ライオンがその後から走つて行くと虎も驚いてついて行く。熊も鹿も兎も狸も猪も何が何やらわからずについて行く。やがてリスさんのお家へついた。『リスさんこのトゲを拔いて下さい』としかめつらの象さんのお願ひに『なあんだ』と一同あつけにとられると云ふ、歌を交へての面白い童話劇です。

電と無線修理と　ラヂオは龍川　電話五九五一番

伴奏附和歌朗詠と　新日本音樂

▽…大阪の秋の讃美放送【後七・二五】

BKはこの夜の催しに新作曲伴奏による「和歌の朗詠」と、新しい室内樂を目ざした「新日本樂」とをもつて素朴でしかも藝術香氣の高い秋の讃美放送を行ふ。

……柳田新太郎

「和歌の朗詠」に新作曲の伴奏曲を附けたBKの試みは今春二月六日美木曜鳳氏の朗詠が最初であるが、今度の朗詠においても美木氏の場合と同標準を中心とする新管絃社の伴奏によつて行はれる。歌壇一方の精鋭である柳田氏の朗詠はその節調、その風格に於て定評あるもの、しかも氏自ら明治以降の歌壇の名作とせられた諸大家の作品中から選んだ佳什ばかり、秋夜しみじみと吟詠するにふさはしいものゝみである。尚珍らしいのは北原白秋氏の長歌が加へられてゐることである。

新管絃社は和洋合奏や在來の新日本音樂とはまた別個の領域をつくらうとする目的のために結ばれた演奏團體であり、尺八、箏等の日本樂器と洋樂の管樂器との綜合編成により且つこれに適合する作曲又は編曲を以て特殊の美しいハーモニイをもつた新室内樂とでも稱し得るものを發表することを主眼としてゐる。

△新日本音樂

新管絃社

一、秋を謳ふ旋律　星田一山作曲　新管絃社編曲
秋を朗かな氣持で讃へ謳ふ尺八獨奏曲で、尺八特有の音色と手法を充分發揮しそれに小管絃樂をもつて和聲を加へた美しい曲である

二、秋風　菅原明朗作曲
去月二十五日放送の詩の朗讀中、「秋風語」の伴奏曲として作曲されたものをさらに尺八及箏のために改作したもので、催馬樂の「衣更」から材をとつた純日本的管絃樂である。

小兒科專門　太田醫院　新京神社南橫　電話3839

淋病藥の選定は　醫家の推奨する　複方ノボノール球に　各地藥店ニアリ

國產品　●花莫座　●上敷　疊の御用命は　鵜殿兄弟商會　室町二丁目公學校前　電話二四八二番

產科婦人科增設　肥後醫院　產婦人科　花柳病科　女醫　木村靜子　内科　小兒科　院長　肥後弘子　產院　產婆　村永房子　入院隨時　新京ダイヤ街老松町一六朝日通　電話本局五七〇九番　新設電話　本局二ノ二四五番　豫定　分局三ノ二三二九番

新京見物場　性の百貨店　新京富士町　みくに湯横

吉野町の「御壽司」の御下命は！　浪花館　御旅行ー野遊には當店自慢の松前壽司を!!　「出前迅速」　電話三二八三番

新京蓬萊町一丁目（警察署西一丁）　產科婦人科　堀山醫院　入院隨意　日曜祭日午後休診　電話三一八〇番　產婆　天野オサヱ　中越フサノ

蒸し温泉無料公開　好評絶讚　特種鑛泉温體療法（蒸温泉）　今回蒸し温泉を新設いたしました御披露のため今月中無料公開いたします。病氣の御方と、お疲勞の御方も、健康な御方も、其偉大なる效果と快感を、御遠慮なく御体驗下さい。　●設備完●　鍼灸術　マツサージ　清水鍼灸院　新京中央通り大阪商船と榊谷ビル横　電話六七二七番

買ひよき店　安く賣る店　南ひろば　皆さまの　興順増百貨店　電話大和三〇九一番　支那ドンス
御氣輕るにお出入りの願へる御ゆつくり品を見ていただける―小ぢんまりと落着いた氣分―行屆いたサービス―お心安くお買ひよき店！
▼絹物いろ〳〵、▼和洋高級雜貨　▼紳士淑女洋品、靴　▼御誂洋服、滿洲服製　▼毛皮、毛皮製品毛布　▼洋酒、罐詰、キャンデー　▼滿洲みやげ向珍品
目下品揃賣出し中
毛、皮毛皮製品　多オーバー　精美滿洲服

中篇小説

生活の花 4

川内尭
カツト　池邊青李

或る春先きの日曜であつた。春夫は家に友人を呼んで來て麻雀をやつてゐた。そこへ滿子が遊びにきた。彼女は大島の着物を着て、お土産に安つぽい菓子の一袋を持つて來た。

春夫は本を讀んでも、酒を飲んでもつねにやる事に熱中する男であるから、この時も麻雀に熱中してゐた。彼の好きな女が、彼の私宅にはじめて訪問したのであつたのに、春夫はてんで彼女の方など振り向きもせず

「どうです、麻雀わかりますか？」

と他人行儀みたいなことを一と言つたきり、あとは卓上の戰爭に無中になつて

「ポーン！ポンだ、ポンだあ！」

と大聲をあげたり

「ちえつ、白板の好きなやつ！」

とか口舌戰術に出たりするのだつた

「あたし、失禮するわ。」

だいぶん時間が經つてからであらうが、彼女は一莊の終りをとらへ、さう言つて立ち上つた。

「まあゆつくりなさい。」さう言つたのは春夫でなくて春夫の友人で大津の友人でもあり、滿子をよく知つてゐる男であつた。

「えゝでもあたしもうお店に出る時間になるから」

滿子はあつさり姿を消し、あとには菓子袋が殘され、みんなはそれを喰つてまた雀戰に耽つた。

「どうもおれはすげなかつたな。せつかく來てくれたのに、おれはすげなさすぎたやうだぞ。」

後悔はだいぶん後になつてやつて來た。

「これは一つ、出掛けて行つてなんとかあやまつた方がいいかな。」

さうまで思ふことは思つたしかし春夫は友人たちとその晩出掛けてほかのカフエへは行つたが、滿子のところへは行かなかつた。

それから三日ぐらゐ、仕事に忙殺されて暮した。そこへ滿子から手紙が來たのである原文通りに紹介すると斯う書いてあつた。

あなたの麻雀なさつてる何と言つたらいいかいつしようけんめいなお顔をいいなあと思つて見て居りましたあなたは遊びに行つたあたしにちつとも構つて下さらなかつたわね。それであなたは後になつて、濟まないことをしたと考へてゐらつしやるでせう。（これは春夫にとつてまさに圖星だつた）ところがあたしはむろん怒つても氣を惡くしてもゐないのよ。あの日、歸つてあたしは御飯をとてもおいしくいただいたの。そして愉快にひと晩働いたの。おかげであの晩はチツプを八圓ばかり貰つたわ（おやおや、と春夫は思つた。人間何がどうなるかわかつたものぢやない。それに案ずる事あないな！　手紙はつづいて）でも近頃あたし少し身體が疲れ氣味、それで今度は二、三日ぐらゐ泊りがけであなたの所へ遊びに行きます。」

さあ事だ！

隨筆

印象の人

青山一雄

感傷の秋！さうだ秋は感傷的だ、今まで綠の一色に塗り潰されてゐた樹や草に黄や紅のほのかな諧調が動き始めて、その纖細な枝ぶりや莖の姿が新しく注意されるのも秋であれば、梢を渡る嫋々たる風に乘つたあの傲慢さうな百舌鳥のキー〱鳴く聲を背に聞きながら、ムツト香る松茸を尋ねて、量感から受ける壓迫より解放されるのも秋である、だが秋は感傷の秋であるとゝもに凋落の秋でもある、あの眼に沁みるやうな綠を誇つた葉も黄ばみ、そして紅葉した冷酷な秋風にさいなまれ盡して淋しく散つて行く秋、その秋が訪れるとキツト私の胸の記憶を捲する印象の人がある若し散つて行く葉のそれのやうに、人生の末路をとぼ〱と辿る哀れな老人があつたとしたら……それは私の感傷癖の爲ばかりだらうか？

××

新京を夜の十時に發つたこの列車は奉天に行くのに時間の都合のよいためか相當混雜してゐた、私のボツクスの人々は寢る前のひとゝきを滿洲問題の討論に花を咲かせてゐたすると通路を距てた向ふ側に犬のやうに丸くなつて寢込んでゐたあまり身なりの綺麗でない洋服の紳士がむく〱と起き上つた、向ふを頭にして寢てゐたのでよく判らなかつたが、頭の毛もすつかり薄くなり、焦悴し切つた灰色の顔には深刻な生活の苦鬪を物語る深い皺が刻まれ疎に生えた無精髯は年よりは老けて見せやうがもう五十に手が屆かうといつた年配だつた、その人は案外キン〱と金屬性の響で

——日本の滿洲政策はなつて居りませんよ——といつた事を繰り返し〱饒舌りまくつたこんなに老ひ込んでしまつた老人がよく油紙に火のついたやうにまくしたてられるものだと感心してゐると……いふ丈のことをいつてしまつたその人は他の人の意見も聞かずに又ぐるつと横になつて寢てしまつた、其時は私もあまり氣にも留めず、そのままになつてしまつた、處が奉天で安奉線に乘り換へて見ると、この人がチヤンと先に來て乘つてゐるではないか！、それからずつと朝鮮を通過、關釜連絡船で下關に上陸するまで一緒だつた、殊に京城邊りで豫約して置いた寢台にもぐり込むと、これも亦隣同志であつた、何んでも滿洲で相當手廣く商賣をしてゐたのが失敗し二進も三進も行かなくなり、生まれ故郷の山口縣の田舍へ引揚げる處らしく、以前三井物產に勤めてゐた時、一度別府へ行つたことがあるさうで……

——腸チブスの後のヒドイ衰弱を四十日ばかりで直した——といつて當時惡かつた私の右足を眺めて

——なあにぢきに直りますよ

と元氣づけてくれたのもこの人だつた、がかういふ强がりとは反對に始終何にかに怯へた風で、ひどく落付きがなくキヨロ〱してゐた、荷物なんかも澤山列車内に持ち込み掛軸ステツキを束にしたのを赤帽に預けたりしたのを今でも覺へてゐる、連絡船内でふとその人を見るとあたりを憚るやうに丹念に金の勘定をしてゐたりしてゐて、慌てゝ目をそらしたことも一再ではなかつた、船内で買ひ求めたらしい二合瓶の酒をなめるやうに樂しんでゐた。そんな時濁つた眼には赤味をさし、灰色の頰はチカ〱と光つて別人の如く昂然と肩をいからして邊りを睥睨するかにさへ見へたが下關に船が着いた時人生に疲れ切つた聲で

——ぢや早くよくおなりなさい——

とポツツりいつて、そのうらぶれた後姿を折柄の冷い烈風にさらされながらスタ〱歩いて行つてしまつた、その風は最早金風蕭條と吹く秋の風ではなく、ひしがれて骨と皮ばかりになつて立つてゐる樹の肌をこずき廻して來た冬の風だつた、私は何んだか自分の思ふ通りに行かなかつた人の末路を、名も知らなければ住所も知らないこの人に見出し、寂しいヘンに白けた氣分で何時までも其處に立ち盡してゐた（完）

秋果圖

その一小女物語

桃北好澄

机の中をごそごそ搔き廻して、私は昔の戀人の手紙を丹念に讀み返してゐた。紫陽花が好きだと他愛もない事を書いてゐる少女の日の彼女の寂しい顔を思出したりするのだつた。

人々から虐められた戀であつただけに、互に激しい意力をもつて惜しみなく奪はうとした殉情をいたましく思ふのである時間のヴエールを透して、懐古的な感傷に慰むのは、結局大人の夢であらう。然し乍ら、敍情詩から敍事詩へのステツプに私としたことが不埒にも、ずる〱と元へ押戻されるやうな危懼を覺えるのはどうした事だらう「大人になる」の自敍傳を目讀することは人間のかなしい宿世であると決めてゐても、思出といふ華麗な幻滅にひそ〱と胸を包むことは余りにも憐れな慰みではある。

秋になると、少女の水色の服を思ひ出す。「疲れたわと」ポツプの額に汗を滲ませ乍ら、長い舖道に何遍も立止つた女の顔が浮んでくる。

有耶無耶に別れてしまつたが、もう女は結婚したのであらうと思ひ、いやそんな事はないだらうと思つたりする。これは男のエゴイズムであると非難されても仕方がないが、女は男の貞操の多角形の一面を考へることがあるのだらうか。

薔薇の香りの如くに氣高いエロチシズムを私は何か愛情に似た氣持で思出す。

×六甲のや美しき少女を思へれば睫に泪秋は寂しゑ

北原白秋の「多磨」にゐる友が此んな歌を送つて「僕は常に美しい女を戀する」と書いてゐた。

放浪の旅にゐて、ゆくりなくも見る友の手紙に私も亦かりそめならぬ感懐をもつのであつた。美しい女といふのは、常識的な觀念ではいけないのである。此の「少女物語」が、結局大人の夢に過ぎないところに私としての物語がある。

手紙

海野重夫

日かげのようにたよりが來る。
日かげのように風が呼吸する。
あなたの遠い眼ざしのように雲が疲れて流れて行く。

窓をしめて、ふつと私は盲目のようだ。
蟬のように美しさから閉されたのか。
翳つて來るあなたの感情を胸にため、私は笛のような吐息をつく

愚想四つ

今村榮治

童貞文學

正宗白鳥の小説（婦人語夢）の中の對話に「君は童貞讃美者ぢやないか（中略）兎に角一生、不犯を志しとるやうな坊主の樣な男が、小説を書くなんて矛盾してる…」といふ一句がある。僕も童貞讃美者だが、そして文學を志してゐるのだが、若し誰か僕に「ふゝん、童貞のくせに文學をやるなんて可笑しいよ、女も識らないでゐて文學ができるもんか」と嗤ふものなら、僕はかういつてやらうと待ち構えてゐる（君、俺の文學は童貞文學だよ）。

愚痴

老ひた姑が、若い嫁にかうこゞとを言ふ、「お前まだわたくしの肌襦袢洗つてくれなかつたね、もう何度いつたことか知れないよ、雜誌ばつかり讀んでゐてさ、雜誌一頁讀む暇をさいたら洗へるだらうにねえ」「すみませんお母さん」といふ嫁もあるが、わざと洗ひもせずにかう夫に言ひたがる嫁もゐる、「お母さんたら何が不足でこゞとを仰言るんでせう、これだけ盡してあげるのに一すうつかりして肌襦袢一枚洗はなかつたつてきのふもけふもこゞとといはれたわ」すると夫はやさしく「まあお前さう嫌な顔するなよ年寄りにはこゞとは避きものだからね、それ位年寄りの愚痴だと思つて我慢しなくちやね」この場合妻がそれきり默ればまだいゝが、かうもいはずにはをられない家がある「だつてあたしの氣持も察してくださいな、他所の家庭の嫁よりはよく盡してるつもりなのに、この上愚痴きくのいやだわ」そこで阿呆でない夫はから怒鳴らなければならない「馬鹿！それはお前の愚痴だツ！肌着一枚位さつさと洗つたげろ」

間抜け

間抜けとは、冬の寒い日、他所の家の入口の扉をはん閉めにすることだ

自惚れ

深山が湯淺に（小宮のやつを人々は尊敬してるから世の中は皮相的なものさ、だから僕が此の前××の席上みんなの前でやつの裏を洗ひ曝してやつたんだ、するとやつその場に居耐らなかつたとみへて逃げやがつた、それからといふものは僕の前では頭が上がらないらしいよ、怖くなつたんだね、街でゆき遇つてもやつこそ〱逃げるものね）後日湯淺が小宮に遇つて「深山がかう言つてたぜ、何が怖くて逃げまはるんかい」「逃げまはることはないと思ふよ、世間の人々は君を尊敬してるからね」「ふゝ君、下水溜りが怖くて避るんぢやないよ、穢いからさ」「なる程ねあさうか、さういひや深山のやつ他人の面目を汚したがる穢い根性があるね」——

居心地のよいお部屋
室内電話の設備……
三笠旅館
新京三笠町三丁目五
電話長三一五五六四番

珈琲と洋酒
紅ばら茶房
曙町四丁目十一
電五三〇八番

一粒三百メートル

グリコには榮養素八種が含まれてゐますから、お子樣のおやつにはこれが一番です。

五錢・十錢

滿洲一完備
犬舍
入院、育成、分娩、預り
收容四十頭
セパード　売買仲介
（タジマ）
新京犬猫病院
東三條通四四滿鉄病院東隣　電五四一一番

流線型
スピーデイな運筆
スピーデイな型
￥2.00
￥2.50
￥3.00

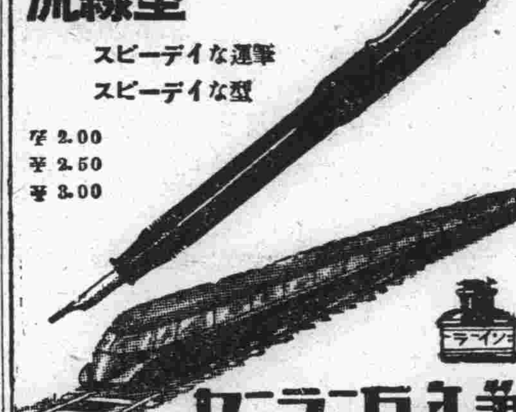

セーラー萬年筆
株式會社 阪田製作所　滿洲出張所　大連市但馬町七六

機械製作並に修理
瓦斯熔接、鐵工火造、建築金具
東三條通六十番地
長春鐵工所
電話六五三六番

廣告

石炭
加藤洋行
日本橋通二十五（市場横）
電話二〇三二番

附屬品直輸入
責任販賣
貸玉台致します

仲屋
玉突臺製作所
新京梅ヶ枝町三ノ三〇
電話六六九二番（接）
振替奉天一九五八番

製作
徽章
メダル
カツプ
銀器
實山洋行製作部
新京永樂町一丁目・電話四九六〇・五五一六番

森永ドライミルク
母乳代用標準粉乳
東京小兒科大家の推奬

▲生花（ルビンモスト）
ワヤ　村田支店
▲造花　ヤマカミ
▲骨董
電話三二九〇番

玉突臺並附屬品
昌進堂玉台店
新京百滙川五一〇　電六二七二番

高級
円宿　新京閣
家庭的、自由と氣樂本意の新京閣
（一圓旅館）
一人室　二人室
食堂　浴室　設有
實用と經濟、お氣輕本位の新京閣
圓宿部
入船町四丁目七
曙町東三條通角長春寺裏
電話五六四五番

日本一
おたふくわた

北支時局地圖

今日滿洲を語る者に最も必要な常識は北支那の情勢に通曉することである、日支關係の整調により多年期待された北支に對する經濟工作が既に開始された、豐饒なる沃土、巨大なる人口を擁する同地方は擧つて我が物質文明を歡迎してゐる、本圖は最近北支一帶即ち河北省を中心として綏遠、察哈爾、山東、山西をクローズアツプした詳細なるもの。北支の動向を知る最適圖である

販賣店　森野書店
新京吉野町　電二一五一・六三八二番

發兌　明文社
大連市丹後町　電二・九二二〇番、振替大連六二六六番

＝識者は必らず一圖を備へられよ＝
北支の現勢を知らずして滿洲を語る資格なし矣
定價五〇錢　送料四錢

子供さんにも
ライオン齒磨
ねる前にも

208

婦人公論

十一月豪華版！

本日發賣

燦たり！創刊廿周年記念号

五大特輯と二大別冊附録

共同生活をする若き男女へ　山川菊榮

新時代の結婚生活は如何にあるべきか？　男性が横暴を極めた古い夫婦生活は清算されねばならぬ。こゝに山川氏はかくあるべき新時代の夫婦生活の姿を描き出された。新らしい夫婦愛の教科書としてこの一文をお贈りします。

二十年前の思ひ出…嶋中雄作
婦人公論の生みの親たる嶋中社長が、女性と共に喜び、女性と共に惱みつゝ越えて來た二十年の思ひ出。

廿周年に際して女性への言葉
野上彌生子・平塚雷鳥・金子しげり
市川房枝・井上秀・嘉悦孝子
今井邦子・奥むめお・山川菊榮

★女性の天職としての平和事業…德富蘇峰

★先人を拜す（金言解説）…吉田絃二郎
古今東西の名氏の感想文のすばらしさについては今更こゝに喋々するまでもありません。名文を引用しつゝ語る氏の魂のリズムを秋の夜の貴女の机上に贈ります。

二色版 萬葉相聞集　今井邦子　吉田秋光画
奔放なる筆致の中に切々たる情愛を織り込んだ日本文學の最高峰萬葉集の解説。吉田秋光氏のすばらしい二色版の繪と共に記念號に適はしい繪物語り。

藝術深園…小島政二郎
「味のある文章」と題して文壇の麒麟兒小島政二郎氏が語る文章道の眞髓。

日本女性列傳　靜寛院和宮親子内親王…德富猪一郎

愛と光の凱歌　母松尾澄子　娘松尾守江
白眞の寓を棄て去つた母娘が、本誌の記事を通して巡り合ふまでの奇しき運命の涙の物語。

□東北の婦人たち（ふるさとの荒涼たる田園に立つて思ふ火の如き氏の心境）…秋田雨雀

□嘉子自叙傳（兩親の膝下を離れて苦難の第一歩へ）…岡田嘉子

大空に描きし死の恐怖（うら若き少女が、開かぬパラシュートを背負つて青空より飛下りた生と死の記録。一讀んだだけで肌寒い）…光野喜美子

□イギリス通信（懷しき日本の皆樣へ！興味深々たる西歐の旅行記。ファン必讀の紀行文。）…竹久千惠子

□颯爽とハイキング（デブとチビ、おなじみの婦人公論二人組の珍妙無類のハイキング。）…サトウハチロー・横山隆一

★爐邊の蟋蟀…野村光一
宮澤俊義
中村恒夫
秋の夜にふさはしいしみじみとした音樂の頁。本誌ならでは見られぬ藝術の香り高き頁。★

離婚せる窪川稻子さんへ・平塚らいてう
本誌前月號に發表された窪川氏の離婚についての平塚らいてう女史の公開狀。これこそ新女性への先輩の心からなる手紙です。全女性必讀の書としてお贈りします。

級長と放火の問題
□兒童放火事件の眞相…古賀殘星

批判
經驗に省みて…佐々木秀一
級長と級友…田中芳子
母の立場から…蘆田壽美子
問題にならぬ…下村海南
級長になれなかつた爲に學校に放火した小學兒童は我々に何を敎へてゐるか？　嚴正なる批判について この事件の奥にあるものを知らねばならぬ。

□不良兒の母達…式場隆三郎
母なきがために不良兒と化した子供はどれ位の數に達してゐるか？氏の調査の結果とバルザックの小説にでも出て來さうな母と不良兒の實話物語り。

□經濟講話…小汀利得
□國際情報…清澤洌
□新レコードから
□漫畫 女學校は出たけれど…麻生豐
□新映畫評

子守を愛育しませう　木村松代
子供を抱いたまゝ家出し、子供を虐殺した子守があります。どの程度に子供を子守に委せてもよいか？　子守のゐる全家庭への警告。

★子守を使つて困つた經驗…諸家
□秋にはこんなオーバーコートを
□郊外用のスワガーコート…杉野芳子
□誰にも出來るスインガーウェーヴの仕方
□野菜を使つた家庭料理…本山荻舟

小說欄
盛裝…横光利一　佐野繁次郎畫
完結篇としてこのクライマックスの見事さ！！藝術の最高峰！！
虹の花…野上彌生子　富永謙太郎畫
青空士官…吉川英治　小池巖畫
惡魔の嫉妬…宮地嘉六　一木弴畫
露を厭ふ女…白井喬二　志村立美畫

金の鍵の匣…里見弴　岩田專太郎畫
新らしい女性をこれ程までに適確に彫り上げた小説が今迄存在したであらうか？　讀上一ぱいに躍り上る現代女性の姿。

特價六十五錢

東京丸ノ内ビル五階　振替東京三四番　中央公論社發行

第一別冊附錄　新女性手帖
新時代を呼吸するインテリ女性の秘典です。この一冊さへハンドバックに入れておけば何日何處でも、必要に應じて知りたいことが直ぐ判る。聰明な貴女を一層聰明にする近代常識の泉です。廿周年記念なればこそ提供出來る美麗豪華印刷。本誌愛讀者諸君へ添附し、絶讚を受けるものと自負します

▼第一特輯　思ひ出の廿年寫眞集
思ひ見るだに懷しい廿年間の寫眞アルバムです。廿年このかたの凡ゆる事件、今は亡くなつた人々人の思ひ出の數々をこのアルバムで思ひ出して下さい。口繪全部を割いた豪華アルバム。

▼第二特輯　懸賞入選創作發表
本誌廿周年記念賞金二千圓の原稿募集の入選發表。小說、詩、和歌、俳句、寫眞、實用記事に亘つての女性文化の總決算。

▼第三特輯　よりよき結婚のために
若し貴女がよりよき結婚を望むなら、また貴女の子女がよき結婚をと願はれるならばこの特輯を御讀下さい。實話と金子しげり、河崎なつ兩女史の批判、醫學記事諸家の結婚讀本。

▼第四特輯　映画女優出世作物語
東西の名女優の出世作映畫物語り全集です。美しい寫眞と、彼女がはじめて名を成した思ひ出の出世作集。

▼第五特輯　傑作手藝二十三撰
手に持つてゐる一つの品を見てもその人の趣味教養がうかゞはれるものです。こゝに集めたすばらしい手藝品こそ貴女の聰明さを更に輝かすことでせう。二十三種の一つ一つに誰にも出來るやうに委しい作り方がつけられてゐます。

第二別冊附錄　花占ひ双六
八十五種の目も醒めるばかりの花々がこゝに咲き亂れてゐます。新聞二頁大の四色版の豪華なものです。貴女の運命を花占ひに、また一家團欒の花双六として樂しい中に子供さん方の情操教育として役立ちます。

Ⓡ 滿洲ラヂオ普及株式會社

全滿各營業所聯合大賣出し

期間　自十月十日より　至十一月十日まで

ラヂオ受信機特價月賦提供

普及型　一段高周波四球　特價　滿洲內 38.00　滿洲外 43.00

普及型　四球　特價　滿洲內 20.00　滿洲外 25.00

和蘭フイリツプス製　米國フイルコ製

Ⓡ 滿洲ラヂオ普及株式會社

大連市三河町一八　大連營業所　電話(二)三七七六番
奉天浪速通五番地　奉天營業所　電話六九〇五番
奉天城內鐘樓南大街　奉天城內營業所　電話第二二三六番
安東驛前通り　安東營業所　電話一三〇七番
新京吉野町一丁目二　新京營業所　電話六三九三番
哈爾濱石頭道街十四ノ三　哈爾濱營業所　電話六六七五番

○日本・歐米各有名製品多數
○型錄無料進呈

Ⓡ 滿洲ラヂオ普及株式會社

高級清酒 源氏 大宣傳週間

自十月廿三日　至十月廿九日　七日間

源氏音頭
作詩…北原白秋
作曲…中山晉平
振付…藤蔭靜枝
吹込…勝太郎
女給一同

奉仕割引
御土產贈呈
特約店　仁和洋行　西村洋行

醇良銘酒

源氏

後援　東洋釀造株式會社

レストラン箱根
新京大和通り五〇
電話三二二二番

新京取引所最初の 特産市場取引停止

原因＝大連筋の策動と銀安 見透＝近き將來高値出現か

大連に於ける特産市場受渡不能、之に伴ふ當限高値制限の實行が滿洲經濟界の視聽を惹いてゐる折も折新京取引所に於いても昨二十四日、特産物取引の一時的停止を見るに至り、これは新京取引所開所以來の變事として注目されてゐるが、新京に於けるこの停止は取引所當事者の談を綜合するに、最近大連大手筋の現下の特殊な情勢を利用しての新京に於ける働き掛けが始められたことが窺知されたことを主因とし、それとともに鈔票百三十圓といふ本年始まつて以來の銀安を副因としてゐるもので地場商人に於いて解け合ひ實行と出たためつひに一時的取引停止となつたものである、これが將來の見透しは大連その他の現狀に照し近き將來高値の出現となるものと觀測されてゐる（寫眞は停止になつた取引所）

大連特産市場 昨日も立會停止

【大連國通】大連特産市場は倒産華商の整理問題が未だ纏らぬため昨朝も取引は全然行はれず立會停止の狀態であるが、尚取引所當局では昨日大豆の滿値制限相場を左の通り發表した

十月限五圓　五圓十錢
一週間物　五圓
直渡物　五圓二十錢

あじあは六〇パーセント 滿鐵乘客調査

【大連國通】滿鐵事業費豫算の削減に伴ひ明年度列車運轉計畫も大支障を來し特に車輛新造及び列車の増備計畫は根本的に立直す必要があることとなつた、鐵道部では近年社線乘客の逐年増加する傾向に鑑み明年度ダイヤ改正と同時に二本乃至三本の列車増備を必要とするに至るべきを見越し乘客の増加率を統計的に數字に現はし追加豫算をもつて列車増備を斷行する方針の下に現行各列車の九月中の乘客率を出したが之によると滿鐵全旅客列車の乘客率は平均六十五パーセントで中には大連午後八時發廿一列車は八十五パーセント、新京午後十時發廿二列車は九十パーセントといふ滿員列車もあつて増備の必要を示唆して居る、あじあ六十パーセントは五十五パーセント、十五、十六列車七十パーセントである

ハルビン驛構內の 滯貨片付く 哈鐵當局の努力で

【ハルビン國通】貨車繰り不圓滑驛倉庫の荷捌き不良等に對する當地特産界方面の非難の聲に哈鐵では之が對策に腐心晝夜兼行で現場員を督勵してゐたが漸く二、三日中には構內全部の滯貨も片付く模樣であるが右に關し佐原局長は語る

構內滯貨もお蔭で廿五、六日頃迄には全部片付く見込みである、八區濱江間の振別が圓滑を缺いたと云ふのも全くゲージ變更後の構內ヤード關係の不良に原因してゐた、貨物列車増發の方も京濱線十本の豫定であつたが調査の結果八本迄可能だと云ふ見込みがついたので來月は更に一本増す事となつた、輸送期迄には充分間に合ふ筈だ、客貨車とも増發の必要に迫られてゐるのだがなにしろ機關車乘務員の不足が一大支障の原因となつてゐる、然し百ポンドレールの取換作業も來年度より着手する事となつたので漸を追つて期待に添へる事とならう

咲き誇る菊花……西公園即賣會にて

熱田神宮の御遷座祭 各官廳休む

官幣大社熱田神宮に於ては今般御本殿の新築落成により來る十一月一日本殿遷座祭（翌二日臨時奉幣祭）を執行せらるゝ事となり、之が爲當日は諸官員に休暇を賜ふ旨仰出された

從つて大使館、關東局管下の各官廳に於ても當日は執務せず、各神社に於ては遙拜式を執行し各學校に於ては授業を休んで訓話を爲し且職員生徒兒童一同遙拜して深く敬祝の意を表する事となつた

郵便局は 特殊郵便事務休み

十一月一日は熱田神宮本殿遷座祭につき一般休日のため新京中央郵便局では當日に限り爲替貯金の事務は取扱はず通常郵便の受付は午後三時までであると

西廣場校の 冬季準備

西廣場小學校では二十五日から三十日までに各學年別に手分けして全校兒童の手で校庭にスケートリンクの堤作り、地ならしを行ひ早くもウインタースポーツの前哨戰を開始する

支那古美術工藝品 大展覽會開く 今日から四日間太子堂で

滿洲に於ける美術展の本年掉尾を飾る三千年世界最古を誇る東洋美術の精髓支那古美術工藝品の大展覽會は廿五日より四日間市內祝町太子堂に於て青井文藻堂の主催にて開催されるが出陳の主なるものは三代周銅爵、古代銅諸葛鼓（樂器の一種）周璧、漢玉唐三彩花瓶、唐三彩陶俑、唐三彩馬唐時代木彫觀音座像、明代萬歷花紋青花大花瓶、明代萬歷寶扇紋樣青花大花瓶、天龍寺青磁鉢、明代吳湖青磁平皿、初清康熙赤繪人物繪花瓶、乾隆推朱荒磯紋樣茶棚、乾隆推朱樓閣山水食籠、清朝中代青貝花鳥繪茶棚、蒿軍閥時代青貝入唐木製家具多種多樣、遼金時代實彩雞冠壺等約一千餘點何れも各時代美術工藝の粹を網羅し實に支那古美術研究者にとつては見逃せぬチャンスである、中には蒿軍閥時代の逆産品も多數あり學良の華やかなりし頃を偲ばせる感慨深きものがある、開場は毎日午前八時から午後八時まで、第一日（廿五日）は斯界の權威として世界屈指の名聲を馳せる滿洲國羅振玉氏、丁鑑修大臣を始め主として日滿大官の招待日であるが一般觀覽者にも無料で入場を歡迎すると（寫眞は同展出陳の唐代木彫觀音座像）

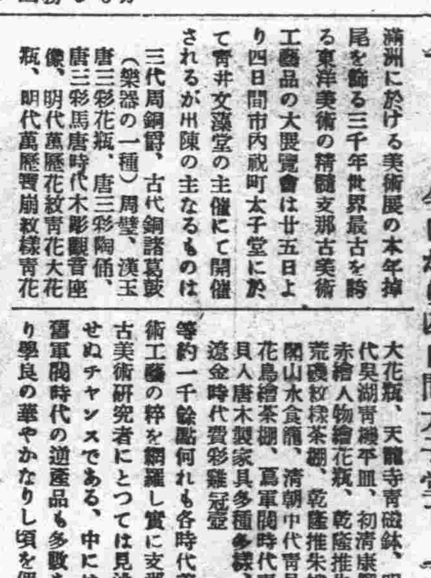

四千圓の横領犯人 四年目に捕はる

不審訊問されたが惡運の盡き 迷宮入り事件解決

四千圓の大金を横領逃走し足掛け四年間巧みに警察の目をのがれ

事件 は迷宮入りを傳へられてゐたがはからずも二十四日新京署成松刑事に逮捕された—廿四日午後零時頃新京署成松刑事が市內密行中富士町二丁目路上で擧動不審の男を發見本署に引致嚴重取調べると本籍愛媛縣南宇和郡御庄町生れ現住所不定無職井上實（二七）で昭和七年十月二十日敦化縣城內裕泰號に雇はれ中店主齋藤利三氏が病氣のため滿鐵新京醫院に入院留守中を機會に現金四千圓を横領逃走爾來全滿各署はもとより全滿警察署にて指名犯人として嚴重捜査中のものなること判明、事件發生後足かけ四年正に

迷宮 に入らんとしてゐた重罪犯人である、取調べによると井上は昭和七年十月二十日四千圓を横領し當時敦化城內日本カフエー女給前里時子（一九）を百五十圓で身請し落ちつき先から便するまでこゝに働いてゐれと殘し置き二十七日午前七時二十五分敦化發列車で吉林に行くと稱して逃走、途中拉法驛で下車ハルビンに到り時子の元に手紙を出し呼び寄せんとしたが時子からは何の便りもないので悲觀した彼は北滿各地をさまよひ歩き大黑河に到りつひにモヒ中毒となり

横領 の金も費ひ果し約二ケ月前飄然と新京に入り込み人目をかすめて野良犬の如く食を求めて歩くうち天網恢々疎にして洩らさずのたとへ罪の清算する時期が來て逮捕されたものであるが當時二十四の美青年も今はモヒ中毒で見る影もなくやつれ果てゝゐる

三江好輩下の匪賊 仕事を前に御用

討伐隊に追はれて新京潜入 附屬地憲兵分隊へ

山東省生れ住所不定占長山と梁金貴（三二）は二十四歲の時

來滿 京圖線營城子炭坑苦力として働いてゐる友人の誘ひで大同二年八月匪首長山、耳心の合流匪團に投じ八月下旬九台縣東北馬台部の農家を襲ひ長銃二挺、ロシヤ式七連發一挺ブローニング拳銃一挺を强奪したのを手初めに附近の農家を襲つてゐる內同團を離れ更に匪首三江好の

部下 として加入、九台縣一帶を荒してゐる內同年九月下旬日滿軍の討伐隊に追窮されたので再び營城子に歸り苦力として働いてゐたが面白くないので本年二月入京し城內に潜伏中三江好の部下楊魁山と出會ひ兩名は共謀し匪賊行爲を爲すべく機會を窺つてゐるを二十三日新京附屬地憲兵分隊員が探知し

潜伏 場所を襲ひ、占長山を逮捕するとゝもに拳銃一挺を押收し目下取調べ中であるがこれより先き共犯楊は風を喰つて逃走した

阪口討伐隊 双勝匪を擊破

【吉林國通】尾高司令部發表—廿三日午後六時頃阪口討伐隊菅澤部隊は樺甸縣恒道子北方八キロ頭道溝に於て折柄暗闇に乘じ兇賊双勝の率ゐる約百五十名を奇襲し疾風迅雷の追擊を加へ忽ちにして敵匪四十五を斃し多數の武器彈藥を鹵獲、該匪を四散潰亂せしめた、本戰鬪に於ける我方の損傷左の如し

△重傷　上等兵早日勝、一等兵細川敬藏、同今別府啓二、同長澤大三郎
△輕傷　一等兵浦川旭丸

かくて奉天省內討伐隊と磐石樺甸兩縣方面に於て極めて活潑なる活動を續けてゐる阪口討伐隊は最近連戰連勝文字通り破竹の勢ひを以て同方面の討匪戰は今や最高潮に達してゐるが匪團は死体數個、負傷者二十餘名を遺棄して逃走した、我が方に損害なし

五・一五民間被告 昨日判決下る

【東京國通】大川周明等五・一五事件民間被告の上告審は二十四日午前十一時三十五分開廷、大川、頭山、本間の三名は原審を破棄し左の通り判決、同五十五分閉廷した

△大川周明、禁錮五年未決通算四百日
△頭山秀三、禁錮三年未決通算三百日
△本間憲一郎、禁錮四年未決通算三百日

尚吉岡信敬に對しては上告を棄却し懲役四ケ月三年間執行猶豫の前審刑が可決確定した

非常時用警報の 聽取演習

關東軍では二十四日から二十五日に亘つて非常時用警報の聽取演習を左の時刻に數分間づつ行つた、即ち軍司令部では二十四日午後四時及び四時三十分、芙蓉町附近陸軍官舍街では二十四日午後八時及び廿五日午前二時及び興安大路官舍街で二十四日午後九時及び二十五日午前三時にそれ〲實施した

興京縣で 平東洋匪擊破

關東局入電＝去る二十日來奉天省興京縣長及新京警察署長以下四十餘名が興京縣第三區四區方面の宣撫工作中二十三日正午頃第三區拐磨子溝にて平東洋匪の百餘名と遭遇激戰二時間に亘り匪團を擊退した

多忙の南軍司令官 昨日衛戍病院へ 親しく白衣の戰傷兵士を慰問

內外共に多事多端で身體が幾つあつても足りないといふ忙しい南關東軍司令官が二十四日衛戍病院に白衣の勇士を訪れ部下を感激さした—南軍司令官は二十四日午後三時四十分ごろ名波副官を帶同、新京衛戍病院を訪ひ郡野院長の案內で親しく病床に横はる戰傷者を慰めたが、院長を始め病院を訪問中の石黑軍醫部長や友邦建設の犧牲となつた傷病兵は等しく感激してこの部下を思ふ將軍の溫情に感激してゐた

物議の種・馬車（まーちよ）賃金 區間制認可さる 料金區劃表を馭者台に貼付？

今まで乘者と乘客との間に絶へずトラブルを起してゐた新京の乘用馬車賃金は自動車と同じく區間制となすことに馬車組合で計劃し當局に認可申請中のところ過般認可され改正料金區劃表も出來上つたのでいよ〱二十三日から一齊に賃金改正を實行してゐる、改正賃金は

市內一割內三錢二割以內五錢三割以上は一割に付二錢の割合で計算し市外は寬城子三十錢、東站三十錢黃馬場三十五錢、三道河子四十錢南嶺五十錢で往復料金は片道七割増である、次に貸切は一時間三十五錢、半日（五時間以內）一圓五十錢一日（十時間以內）二圓八十錢時間待は十分毎に五錢割增し午後十二時以後一割增、雨、雪、暴風の場合二割增、手荷物容積重量を見積り協定すること

右賃金は料金區劃表の中に印刷してあるから乘客は若し不當な料金を要求されたときは馬車の車體に貼付してゐる區劃表を見れば明瞭となるので今までのやうな紛糾は除去される譯である

鐘紡津田社長 けふ來京

鐘紡社長津田信吾氏は滿洲視察のため渡滿し、二十四日午後奉天あじあで來京の豫定であつたが日程變更して二十五日來京のはず

新京公學校の 郷土科實地授業研究會

新京公學校では二十五日午前九時から郷土科實地授業研究會を開催する、同研究會には四平街以北の各初等學校々長訓導五十餘名が參觀のため來京第一時限目には各學級自由參觀第二時限目には初等第三組、第三時限目には第四組をそれ〲兒童の研究振りを參觀し午後零時二十分から批評會に移る

着任挨拶

滿洲電信電話株式會社新京管理局營業課長岸川吉雄、經理課長石井庄一郎兩氏は二十四日午後着任挨拶に來社

冬　冬服の御用は　商品豐富　技術優秀　大連 勝又洋服店 新京出張所 電話三四二五番

新築貸家　場所 維新街五八　六疊、四疊半、二間 土間、浴場、炊事、內便所（水便）物置等完備、永住の方特に希望す　大和通五九 新京舘へ 電話二六六七番

讓り店　新京目拔きの場所盛業中なるも都合に依りて讓渡したし但居拔きの儘　問合せ先……電話二九七三番

貸家貸間　場所 老松町二二一（朝鮮普通學校前）　設備 瓦斯、水便式、浴場付　詳細ハ左記ヘ御問ヒ合セ下サイ　電話五五八二番

◎電話係募集　一、女子十八歲迄ノ方至急履歷書持參本人來談　日本總領事館

貸家　八疊、四疊、玄關二疊、瓦斯、水道、水便　御希望の方は　東公園裏 土井

荊妻クニ告別式の際は御鄭重なる御弔問を忝ふし感謝に不堪乍略儀以紙上御禮申上候　昭和十年十月二十四日　奉天淀町十二番地 染谷保藏

麻雀大衆の社交場
麻雀競技會開催
雀技を鬪ふに相應しき晩秋の夕べ
出場規定
開催日時 昭和十年十月廿七日正五時
開催場所 三笑麻雀クラブ
競技方法 高點法、三莊戰
賞級 一等ヨリ十五等マデ
ルール 大日本麻雀聯盟規定ルール
會費 全貳圓也、（食事付）
メ切期日 昭和十年十月廿六日
白亞の殿堂は雀人の桃源境
大日本麻雀聯盟新京支部道場
三笑麻雀クラブ（新京入船町三丁目）（電話四五四二番）

これこそ最新の流行
シーズンの御洋裝地とオーバー地が中山に
又々新しく入荷致しました
色調に感觸に三六年のトーンを鮮かに表しました傑作のみ殊に中山が特選の上取寄せました品々が多くこの中山自慢の逸品を揃へました時御注文は兎に角御洋裝にお好みの深い方々に是非々々御覽を願ひとう存じます
中山婦人服店　本店大連通鐵街　支店奉天江之島町

飲め……！ 力の源健康の一杯を!!
米と酒
一斗、五升、三升壺大樽豐富入荷
灘の銘酒 松竹梅 黑松白鹿 菊正宗 白鹿 進軍
銘酒 松竹梅 黑松白鹿 菊正宗 白鹿 發賣元
何れも逸品揃ひ
西村洋行　ダイヤ街 電話二一〇一 五四五八

愛よ戰ひとれ

福田正夫

（六十三）

陰翳（九）

争ひの最中に、自動車の警笛の音がしたのを気がついたのは、都然としてそれを見まもつてゐた洋服男だけかも知れなかつた。彼はたゞ快心の憎々しい笑ひを、その顔に浮かべてゐた。

俊一がいかにつよくても、相手は裡育ちの荒らくれ男達で、

「くそ」

「のめしちやえ」

と恐れずにうちかゝつた。

「うぬ！」

四五人の力は一人に勝たうとした。

が、この時、こゝにとび込んで來た青年があつて、何事かと暗い中を覗き込んですぐ顔を上げた。

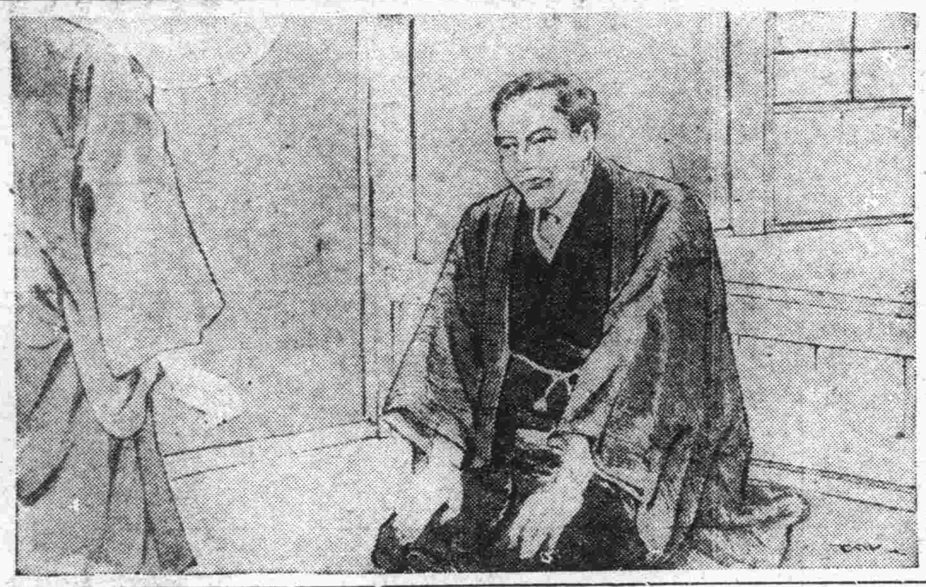

「俊一さん」

「おゝ、お、大瀬君！」

「馬鹿！」

叫んだのは那雄であつた。

彼はいきなり俊一をつかまへてゐる、一番の大男に、するどいパンチを加へると、そのどさりとのめるのを見向かないで、次の男を土間の片隅の壁までつきのめした。

「よせ、よさんと承知しないぞ」

彼はすぐ坐つてゐる洋服男をみつけた。

「や、吉田！」

「あッ！」

「とめろ、大瀬だ……とめないと貴様からだ」

「や、やめてくれ！」

洋服男はうめいた。

「みんな、……もう、いけねえから、やめてくれ」

男達は驚いて壁の隅によつた。

「俊一さん」

那雄はそばによつた。

「どうしたんです。こんなところで、こんなものを相手にして？」

「歸らせないんだ」

俊一は、手短にあらましを話した。

「ひどいことを……」

那雄は洋服男をにらんだ。

「君だな、……こんな詐欺をしたのは？」

「へー！」

洋服男はちゞまつてしまつた。

「その、……お止めしやうとしてつい、こんなことになりましたんで」

「よくないぞ」

「こんなことだと思つたんだ。法をかく奴がゐなければな、……相變らず、女釣りをやめないな」

老人がぎよつとした。

「この人は、……なんです」

「かたりの前科者だ」

那雄はするどかつた。

「君もぐるになると、刑務所ものだぞ」

「えッ！」

老人は叫んだ。

「そんなぐるなんて……、吉田さんが人を集めろつていふからで、お客にしたつて勘定をくれなけりやあ」

「よし、それならあとは警察ではなさう」

「わ、い、いけません」

老人はころげ落ちるやうに土間にとび下りると膝をついてしまつた。

「わしやあ、賊かあねえんで、わしやあ」

「な、なんだい？」

男達がぞろ〳〵とまん中に出た。

「ちいさんは、わしらを悪人の手先にするつもりだつたのかよ」

「ひでいぞ」

那雄は一喝してしまつた。

讓店
市内目抜の場所
食堂、歸國ニ付至急讓リ度シ
お用の方は
川口造花店へ　電話六八〇二番

新築貸家
場所　維新街五八
六疊、四疊半、二間　土間、浴場、炊事、
内便所（水便）物置等完備、永住の方特に希望す
大和通五九　新京館へ　電話二六六七番

新築貸家
場所　大經路八三號民政部先　丸三アパート式住宅
設備煖房水便式浴場等
申込所　朝日通領事館前八巻　電話六四六二番
城内丸三大藥房　電話三七五九番

貸家廣告
八疊、六疊、四疊半、二疊、一戸
六疊、四疊半、二疊、二戸
家賃面談
電話六六四七番

貸室
獨身向廿八圓及卅五圓事務所向四十圓食堂
風呂、家具付煖房完備
梅ヶ枝町三ノ六
新都ビル　電話四九〇六番

新築貸倉庫及貸事務所
一、場所　新京日出町二丁目一〇（滿鐵倉庫前）
一、事務所　五戸アリ瓦斯、スチーム煖房、水道水便、完備
一、倉庫　九戸アリ完備セル地下倉庫モアリ
右御希望ノ方ハ左記ヘ御申込願マス
日出町二丁目四
滿洲商事株式會社　電話六三二〇番

男女店員入用
年齢二十才位迄の男女數名採用す右御希望の方は本人直接御來談有たし
吉野町一丁目
お子様と御婦人の店
日乃出屋　電話二七二一番

高等下宿　平安莊
新築近日開業
一、場所　大馬路三二（路東）三階建　東京市優良商品展示協會二階
一、間取、四疊半押入附展望佳良、室内明るく日當良
設備、蒸氣煖房、食堂、水洗式便所、洗面並浴場完備
一、滿洲國日系官吏を特に歡迎す
國務院、總務廳、需用處、軍政部、首都警察廳、宮内府、高等法院、最も近し
御希望の方は　電話　三八八八　五六四〇番　濱田

尋犬　◎シエパート仔犬
生後三月背黒胸銀色四肢先白味ヲ帶ゾ廿二日正午頃盜難
發見又ハ通知ノ方ニ薄謝ヲ呈ス（東朝陽路四〇五富田　電話四〇一四番迄）

看護婦　付添婦　家政婦　募集
慶應看護婦會
移轉　新京梅ヶ枝町三丁目拾番地　電話五六六九番
派遣多忙寄宿舎完備

新高飴
安くて美味い
ボッチヤン　ジョウチヤンの　散歩のお供
賣捌元　新京日本橋通七二　福田支店
新高製菓大連工場

版畫　滿洲圖繪
小杉放庵、中澤弘光　画
滿洲版画刊行會
大阪市東區糸屋町二丁目
内容見本　送呈

36年最新荷入荷
ラヂオは一家に一台！
ゼヒ御試聽下さい
豐聞東京放送　完全聽取出來ます
ナショナル超小型
各種ラヂオ電氣蓄音器　三球より十球まで
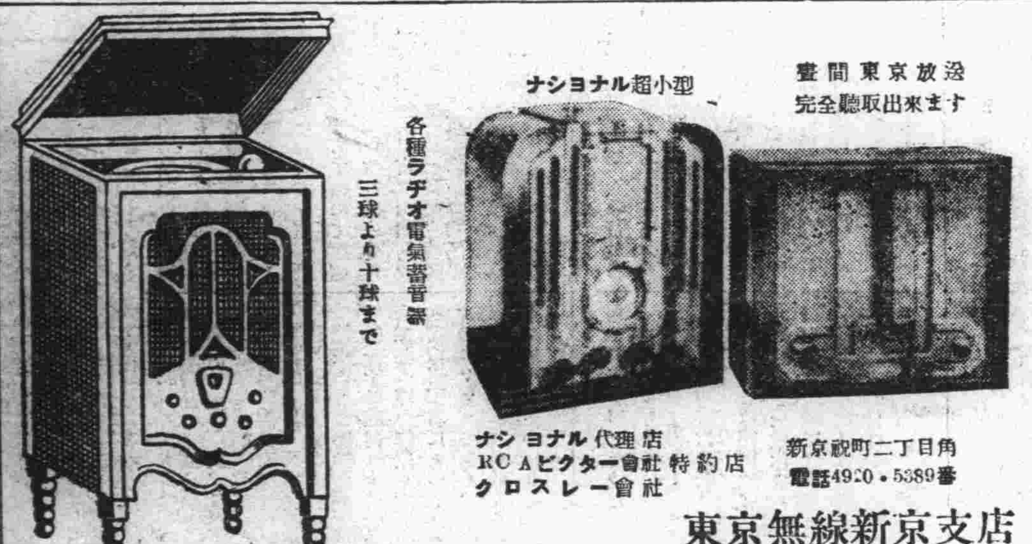
ナショナル代理店
RCAビクター會社特約店
クロスレー會社
新京祝町二丁目角
電話4920・5389番
東京無線新京支店

チキンソース　ケチヤツプ
芳美　香味
食慾増進
製造元　東京　チキンソース株式會社
關東洲　滿洲國　一手輸入元
淺野物產株式會社
大連・新京・奉天・哈爾濱
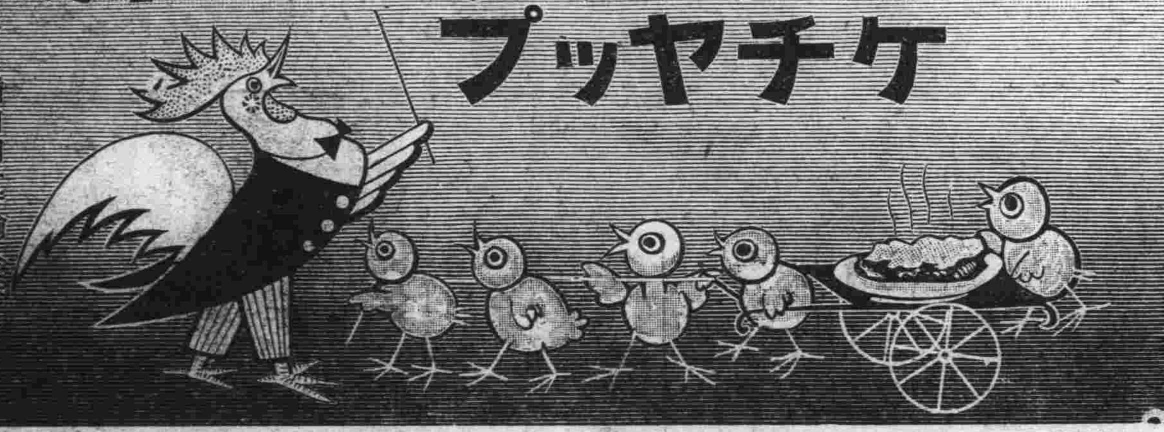

民刑一般法律事務
日滿
辯護士　小西晉一
新京朝日通八十三地番
電話三八三八番

蓄音器
專門の店
ビクター
レコード
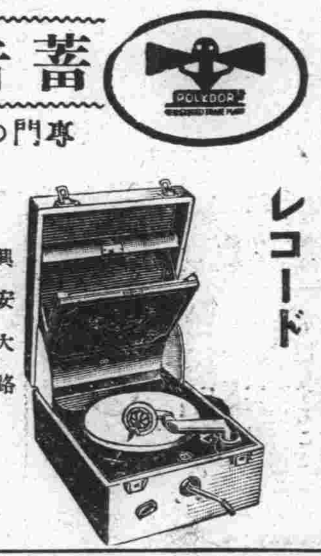
興安大路
小關樂器店　電話三二六一番

安い木炭の店
山元より需用者へ直接品質の良い木炭を思ひ切安いお値段にてお願ひする事が出來ますから何卒御用命の程
特上小丸（八貫俵）二圓三十錢
上小丸（〃）一圓八十錢
中炭（〃）一圓四十錢
黑炭（〃）一圓五十錢
新京高砂町四丁目六
新興商會　電話六二六一番

蓼乃家
富士町二丁目
電話二五〇七

図案畫　鳳二堂
梅ケ枝町3 ── 話6807

ドロマイト
壁材料
豐富　在庫
大連　三清洋行
新京特約店
東四條通一〇

最新版
滿洲國輸入税率表　定價金壹圓五拾錢　送料八錢
滿洲國輸出税率表　定價金壹圓　送料六錢
御附録として
大連税關に提出する申告書の使用法、關東州租借地税關假規則、圖們江國境を通過する列車直通運轉及税關手續簡捷に關する協定及その細則、賑災附加税法、噸税法、轉口税の解釋、暫行貿易民船取締規則、その他税關官制税關に關する諸規則等二十數頁に渉り日滿兩文を以て列記せり
發行所　大連市監部通一九
花田印刷所
電話本局(2)三四二六番
振替口座大連三三五番

青葉
味覺で立つ
噂を生じて大評判
●鰻かば焼ト丼●
三笠町二丁目
食道樂　青葉
電話二九四二番

新京圓宿
新京驛より中央通へ二丁
（御一泊八十錢）
浴室の設備あり寝具大清潔御家族連れの方便利なり

ローズ仁丹
燈火親しむ秋
若々しい元氣と透徹した頭の働らきを養ふローズ仁丹
十錢包に優美なおとめケース添贈

ローズ仁丹

自家製
NS
軍手
靴下・運動靴
紳士用革靴各種
脱脂綿・繃帯
ガーゼ・タオル
滿鉄用度課御用
滿鉄社員消費組合御用
滿洲國官吏消費組合御用

本社大阪
株式會社　日和商會
大連大山通・電2-7231
出張所　新京・奉天・營口・哈爾濱

食道樂　みよし
陽氣にお氣軽にお氣持ちよきお座敷で
入船町四丁目十九
電話四四八八番

徳用な質流れ
冬の洋服とオーバー類
澤山あります
新京祝町三ノ三
三浦屋質店
電話三七七五番

支那古美術大展覽會

青井文藻堂主催の
支那古美術大展覽會
二十五日より向ふ四日間
展示さるゝ數々の古美術品

於太子堂

日本文化が産んだ最大の藝術 浮世繪 の眞價を發見したのは 日本人ではなく 西洋人である と同樣に東洋文化の結晶 支那古典美術の眞價を發見したのも支那人自身ではなく 西洋人である これは當時偶々西洋文化が東洋文化より歷史的に一步先進してゐた爲めであつて 東洋人の文化的能力が西洋人のそれに比して劣つてゐるといふ本質的な問題では決してない と同時に今日の日本文化の力を以つてしても歌麿呂や淸長の繪が一枚描けないといふのは ある歷史的特定社會內に發生成育して完成された一つの藝術といふものは 事情の異つた次の社會ではオイソレと直ちに眞似ることが出來ないからである

斯の如く人類の歷史三千年の久しきに亘つて 夫々發育完成された文化內容の結晶體が 今日殘存せる各時代各社會を代表する藝術品であり美術品である 勿論之等を一貫したあるものがないではないが 具體的に言へばその當時の文化內容に從つて各々その方向手法 時には內容をさへ異にし後に產れたものが必ずしも先きに產れたものに優つてゐるとは言へない これが今日尙浮世繪が描けない一つの理由なのである

今支那大陸は國乱れ 民疲弊して文化的には何等の見る可きものがないが然し過去三千年の昔に溯つて之を睹るときは その宏大なる面積に亘つて發育完成された文化內容に至つては實に驚嘆すべきものがある 則ちその殘存せる藝術品 美術品の如きは 今日の科學の力を以つてしても尙窺知し得ざる程神秘巧緻を極めたるもの尠くなく 今尙世界の學者をして徒らにその研究に疲らしむる所以のものである

然し惜しむらくはこの大陸 今國力疲弊し 未だに之を蒐聚保存するの文化的事業興らず あたら散逸するに任せつゝあつたが 幸ひ滿洲帝國の出現によつて 之等大事業に着手 今やその緒に就かんとしつゝあるは 獨り支那文化のみならず 世界文化のため慶びといふべく この世界の至寶 支那古典美術の集大成と之が研究による自己文化の伸張こそ 新興帝國滿洲國に課せられたる最大の使命といふべきである

今 滿洲の天地は文字通り天高く馬肥ゆるの好季 蒼弓透徹大氣清澄にして寔に美術の秋の感が深い この秋に當りて市內祝町二丁目太子堂に於いて支那古典美術の大展覽會が開催されることは洵に意義ある企てといふべく斯道の研究家並に同好者にとつては見逃がせぬ絶好のチャンスである

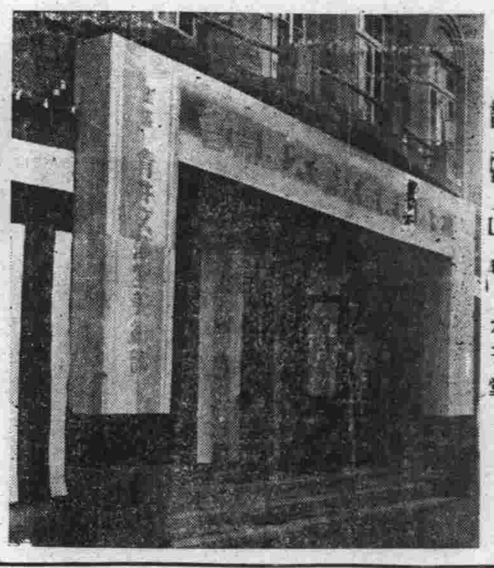

會場正門 太子堂

古銅器の鑑別に就て

古銅器を品評するには銅色を鑑賞することが第一である 然し三代の古銅器は殆んど觀ることが困難で その銅色等も殆んど知る由がない 周草廬に「鼎 之傳 至于今者絶少 或幸而傳 頗多損缺 曾得三代之器不 完者 蹇 羊首」とあるが これによつても宋末元初の頃 既にその得難かつたことが知れる 人或ひは銅器の綠 朱砂あるものを見ては直ちに三代秦漢のものと斷じ易いが 時代古くして三代は勿論 漢唐と雖も眞物を得ることは困難である 古鏡等は國璽寶劍と共に神器であるがために漢唐のもの又現存してゐる 然し多く土中より出るものであるから 銅色は青綠 水銀色 鉛色等 混じてゐるものが多い 又鉛色が變つて黒漆色となり 黒漆剝落の所が綠 骨に徹するものもあるまた高深甫の所謂「鉛背埋土年遠遂變純黒」に似てゐる 古銅器も元は傳色したものでなく 必ずや今の眞鍮製佛像のやうに素地のままであつたものか 又は往々鍍金したものもあつたであらう 唯だ流轉の久しく水土風火の變遷に逢ひ 各種の變色を呈したものであらう

銅色の研究は洞天清錄以來今日に於てはや發達せろやうであるが 銅色の區別の如きは尙舊に依るのが例である

土古又は土中古

之れは 古銅器が 土中埋沒したがために生ずる色であつて青色である 我國及朝鮮に於て發掘する青銅器は多くこれに屬して 青白色を呈するのである

水古又は水中古

水古の銅色は似皮銅色と稱して鸚[illegible]玉の如き光澤を有するもので 又茶人間に西瓜皮並とし愛玩するものは器の全面綠色をなし同じく水中古の一種である

傳世古

水にも入らず土にも入らずして長く世に在るものである洞天清錄中に之を說明して「傳世古則不 入水土 流傳人間 色紫而有殊砂斑」と 朱斑は又朱鋼とも云ふ 近來造るところの銅器に朱斑あるは多く火中に投じたるものを 磨して此色を表したものである 即ち鐵瓶の青銅釜に朱 あるのがそれである 現今のものはさつ起少いけれど古銅器の朱斑はさつ起が甚だしい 要するに古銅の變化は傳世古に於て其の變化の頂天に達してゐる

水銀古

五雖そに「古人棺內多瀧水銀遂水銀古有」と蓋し鑑鏡には鉛色銀色のもの多きを云ふのである而して水銀古をは槪ね墳基中より出づるや うである 我國のより發掘するものにも又水銀古及漆黒古のものがある

冷沖屑添

古銅器 三代 漢時代の古銅器の破碎せられたるものを法蠟等を以つて修しその而影を偲づものので 八睒中にもその例を擧げてゐる

何滿洲に於いては現監察院長羅振玉氏は銅器學者として世界に知られ多數各器を秘藏せられると共に斯道の著書もある答である

沈宮內府大臣等
日滿大官連來場
古美術展第一日盛會

美術展第一日の廿五日は開場早くも殺到せる愛好者が押しかけ中でも尙書府大臣沈瑞麟參議府參議齊熙尙書府大臣袁金鎧中央銀行總裁榮厚並びに興業局長藤山一雄等日滿大臣諸公の顏が見え總入場者二千名を越え大會へき頭は異常な盛況を呈した（寫眞は右から會場に見えた齊參議沈宮相）

美術部 祝町二ノ五 電話六一六二番

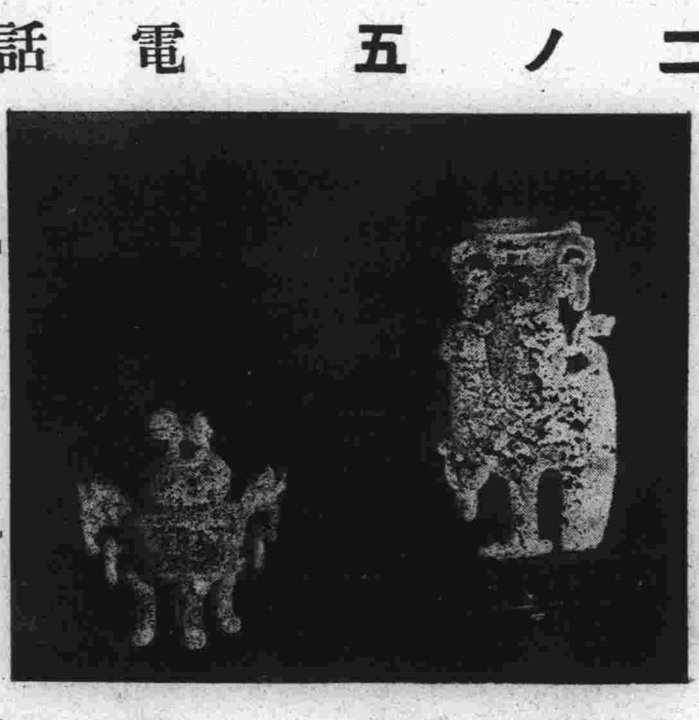

青井文藻堂美術部

表具部 東一條通一六 電話三四六四番

古美術品展観畫報

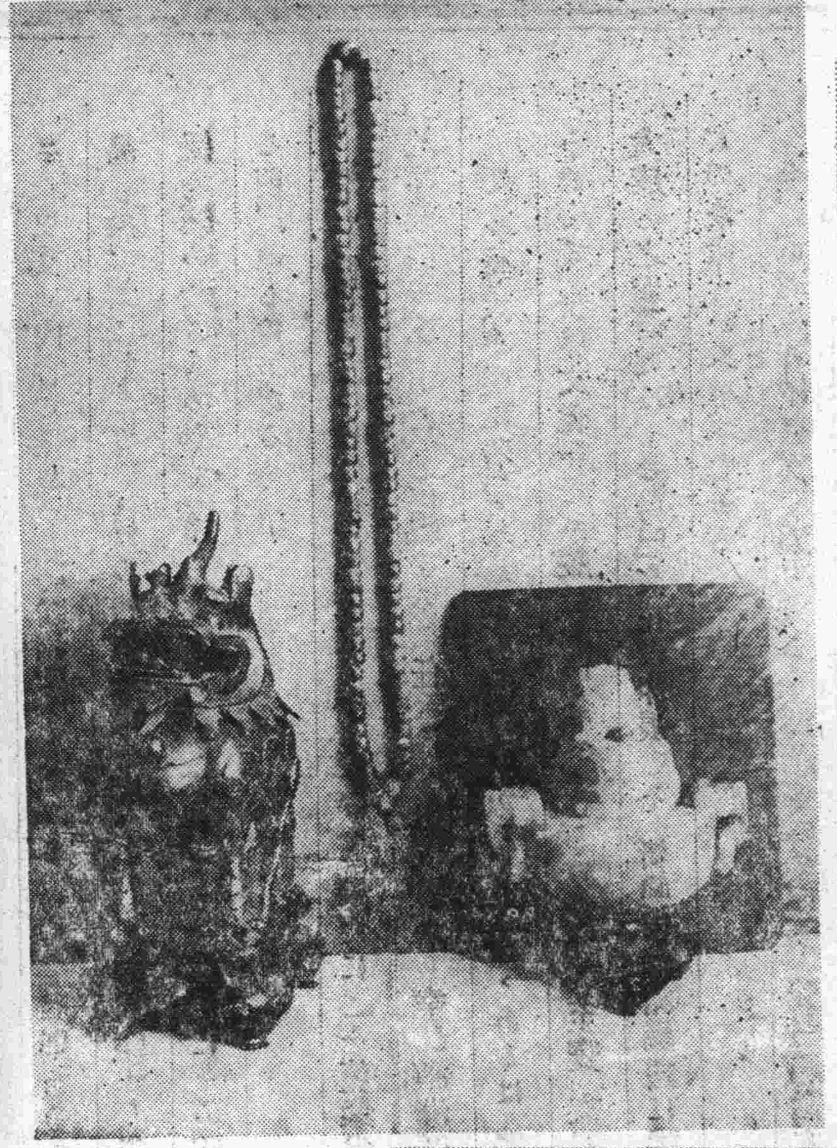

美術の秋！

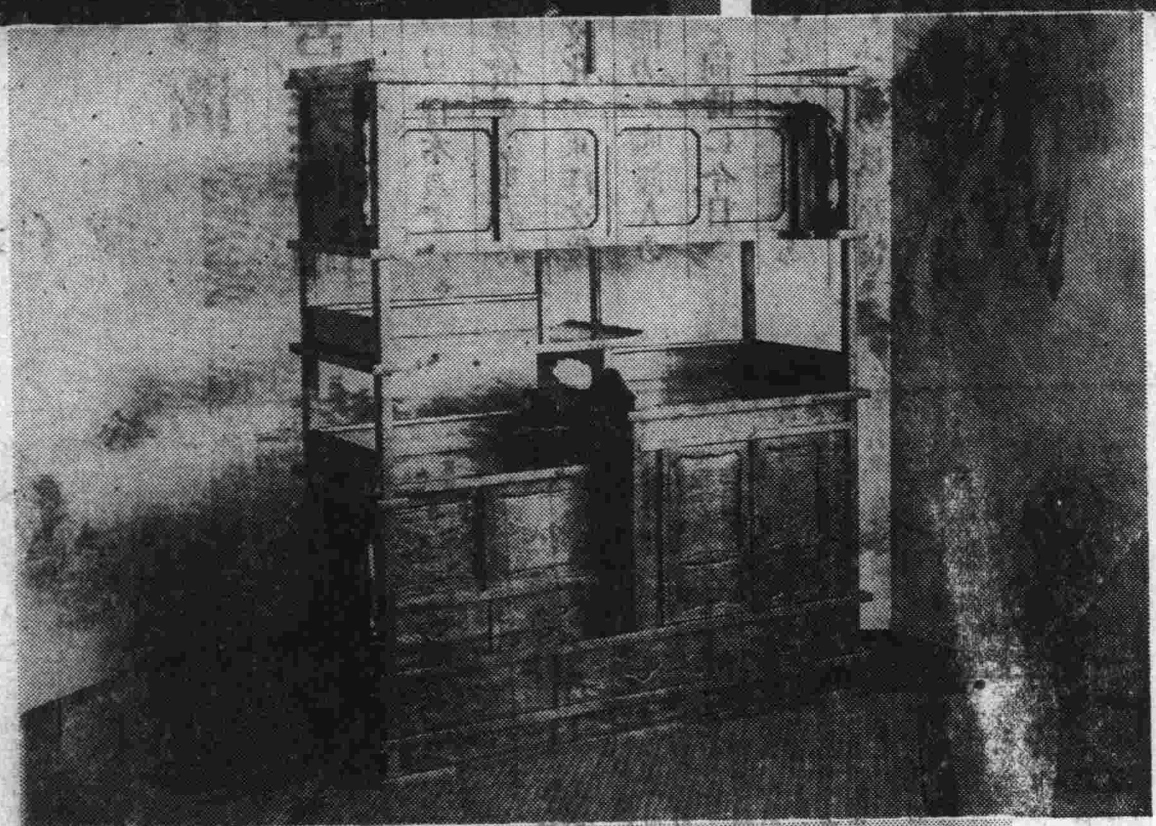

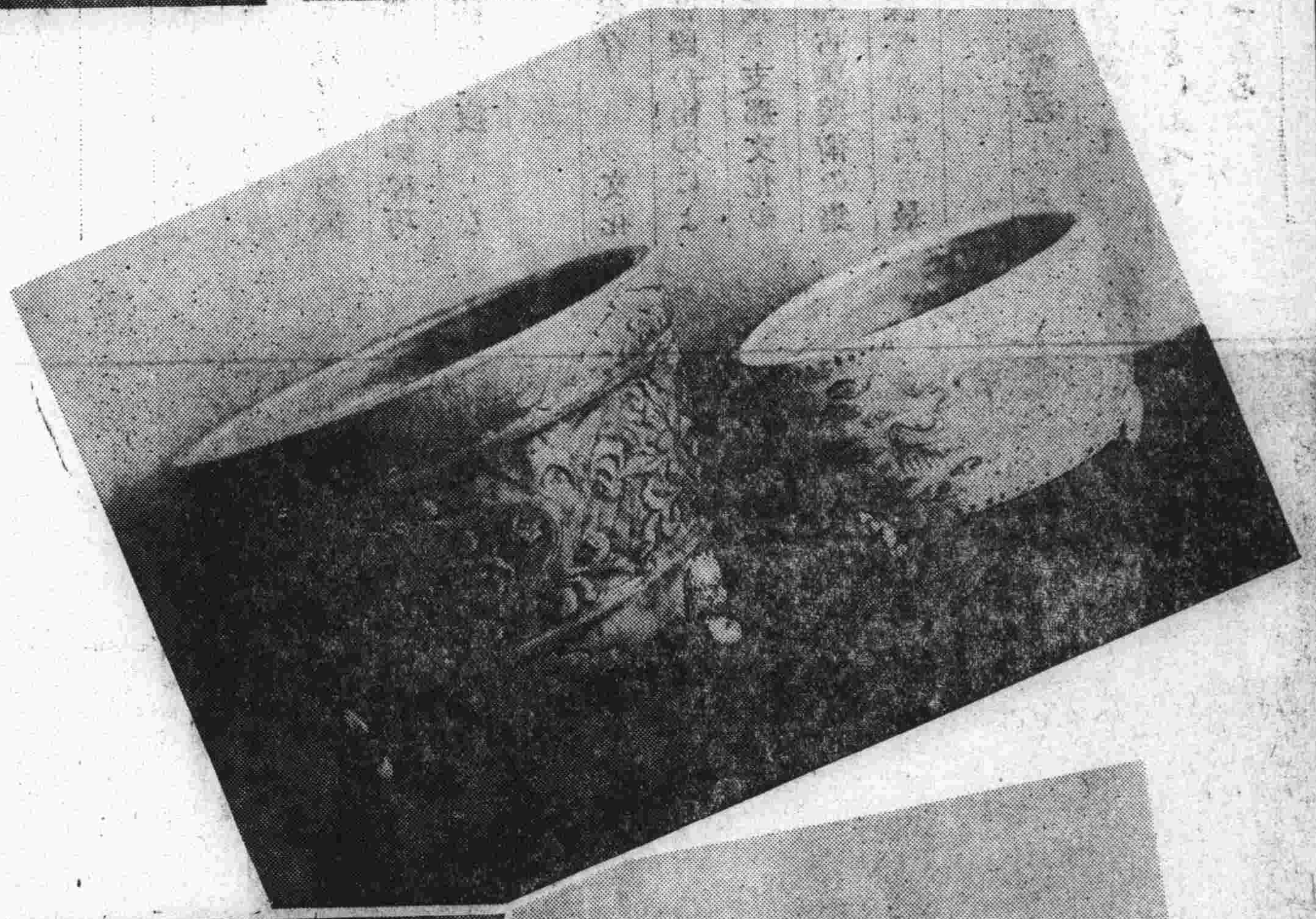

説明

上段右ヨリ

白玉有環大香爐
周銅首飾
古銅鍍金向獅子香爐
唐代木彫観世音坐像
周代銅食器

中段右より

古染付瓶掛
天龍寺青磁浮牡丹瓶掛
乾隆堆朱茶棚

下段右ヨリ

周銅爵
唐代石佛首
唐三彩俑
明呉須青花平皿
康熙年造赤繪花瓶
明萬曆青花大花瓶

三福堂印刷社納